АУКЦИОН № 173

НАГРАДЫ РОССИИ

Аукцион состоится
30 мая 2026 г. в 12.00



Данный каталог не может воспроизводиться полностью или частично
без письменного разрешения ООО «Монеты и Медали»

© ООО «Монеты и Медали», 2026 г.

МОНЕТЫ и МЕДАЛИ

Аукцион состоится 30 мая 2026 г. в 12.00

Актуальная информация о просмотре лотов,
месте проведения и сроках оплаты
на сайте numismat.ru

Лоты с дополнительной информацией
на сайте numismat.ru помечены QR-кодом

Комиссия 18% от достигнутой цены предметов.



1 **Медаль за победу в сражении при Кунерсдорфе, 1 августа 1759 г.** Московский монетный двор, 1760–1766 гг. Медальер Т. И. Иванов (лиц. ст. — внизу у окружности: TIMOΘEI·I·F; об. ст. — слева над обрезом: T·I). Серебро, 24,61 г. Диаметр 38,5-40,0 мм. Сохранность очень хорошая, ушко припаяно. СРМ# 137. Петерс XVIII# 1. Дьяков# 105.1 (R2). Соколов# 238. Биткин (монеты) # M819 (R). Биткин (медали)# 273.A (R). Аналог см. Смирнов# 241/а. Тираж 35968 экз. Довольно редкая.

120 000–150 000₽



2 **Медаль за победу в сражении при Кунерсдорфе, 1 августа 1759 г.** Московский монетный двор, 1760–1766 гг. Медальер Т. И. Иванов (лиц. ст. — внизу у окружности: TIMOΘEI·I·F; об. ст. — слева над обрезом: T·I). Серебро, 26,73 г. Диаметр 38,8-40,5 мм. Сохранность почти отличная. СРМ# 137. Петерс XVIII# 1. Дьяков# 105.1 (R2). Соколов# 238. Биткин (монеты)# M819 (R). Биткин (медали)# 273.A (R). Аналог см. Смирнов# 241/а. Тираж 35968 экз. Довольно редкая.

230 000–270 000₽



3 **Медаль за победу в сражении при Кунерсдорфе, 1 августа 1759 г.** Московский монетный двор, 1760–1766 гг. Медальер Т. И. Иванов (лиц. ст. — внизу у окружности: TIMOΘEI·I·F; об. ст. — слева над обрезом: T·I). Серебро, 25,19 г. Диаметр 38,0-40,0 мм. Сохранность очень хорошая. СРМ# 137. Петерс XVIII# 1. Дьяков# 105.1 (R2). Соколов# 238. Биткин (монеты)# M819 (R). Биткин (медали)# 273.A (R). Аналог см. Смирнов# 241/а. Тираж 35968 экз. Довольно редкая.

100 000–130 000₽



4 **Медаль в память заключения мира с Турцией, 10 июля 1774 г.** СПб монетный двор, 1774–1778 гг. Медальер лиц. ст. С.Ю.Юдин (в нижнем углу: Ю). Серебро, 9,87 г. Размеры 42,4×31,0 мм. Сохранность очень хорошая, следы окисления. СРМ# 176. Петерс XVIII# 15. Дьяков# 165.5 (R2). Биткин# 314 (R). Аналог см. Смирнов# 277. Тираж 149865 экз. Довольно редкая.

120 000–150 000₽



5 **Медаль «За храбрость на водах Очаковских».** СПб монетный двор, 1788 г. Медальер лиц. ст. Т.И.Иванов (внизу на мантии: ·Т·І·). Серебро, 23,77 г. Диаметр 38,4-38,8 мм. Сохранность очень хорошая, царапины, вверху медали просверлено отверстие, красивая патина. Петерс XVIII# 22. Дьяков# 209.1 (R2). Биткин (монеты)# М1334 (R2). Биткин (медали)# 329 (R2). Аналоги см. СРМ# 209. Смирнов# 306. Тираж 5000 экз. Редкая.

400 000–500 000₽



6 **Медаль «За храбрость на водах финских августа 13 1789 года».** СПб монетный двор, 1789–1790 гг. Медальер лиц. ст. Т.И.Иванов (внизу мантии: ·Т·І·, ниже под изображением: ·Т·ІВАНОВЪ·). Серебро, 22,81 г. Диаметр 39,0 мм. Сохранность почти отличная, красивая патина. СРМ# 212. Смирнов# 313. Петерс XVIII# 29. Дьяков# 217.1 (R2). Биткин (монеты)# М1341 (R). Биткин (медали)# 346.А (R2). Тираж 14236 экз. Редкая.

200 000–250 000₽



7 **Медаль «За храбрость, оказанную при взятии Очакова», 6 декабря 1788 г.** СПб монетный двор, 1789 г. Серебро, 6,23 г. Размеры 44,2×25,0 мм. Сохранность почти отличная, красивая патина. Петерс XVIII# 25. Биткин# 334 (R2). Аналоги см. СРМ# 210. Смирнов# 311. Дьяков# 210.2 (R3). Тираж 15384 экз. Очень редкая.

300 000–350 000₽



8 **Медаль «За службу и храбрость» в память заключения мира со Швецией, 3 августа 1790 г.** СПб монетный двор, 1790 г. Медальер К. А. фон Леберехт по рисунку Г. И. Козлова (лиц. ст. — на обрезе: *Leberecht* в зеркальном отображении). Серебро, 14,08 г. Размеры 43,3×27,0 мм. Сохранность очень хорошая. СРМ# 217. Петерс XVIII# 31. Дьяков# 221.8 (R2). Биткин# 349 (R1). Аналог см. Смирнов# 316/а. Тираж около 90000 экз. Довольно редкая.

С аукциона «Монеты и Медали» № 81, 25 мая 2013 г., лот 7.

110 000–130 000₽



9 **Медаль «Победителям при мире»** (участникам Русско-турецкой войны 1787–1791 гг.). СПб монетный двор, 1792–1793 гг. Серебро, 12,81 г. Размеры 39,3×31,4 мм. Сохранность очень хорошая, вверху медали проделано отверстие. Петерс XVIII# 35. Дьяков# 225.8 (R2). Биткин# 356 (R1). Аналоги см. СРМ# 221. Смирнов# 322. Довольно редкая.

160 000–190 000₽



Увеличено в 2 раза

10 **Медаль «За труды и храбрость при взятии Ганжи» 3 января 1804 г.** СПб монетный двор, 1805 г. Серебро, 11,40 г. Диаметр 33,3 мм. Сохранность очень хорошая. СРМ# 261. Смирнов# 343/а. Петерс# 18. Дьяков# 289.1 (R3). Биткин# 563 (R3). Тираж 3700 экз. Исключительно редкая. С экспертным заключением за подписью Н. Г. Введенского от 22 декабря 2015 г.

Учреждена 16 июля 1804 г. повелением Императора Александра I, объявленным графом Х. А. Ливеном министру финансов графу А. И. Васильеву. Медалью награждали солдат, принимавших участие в штурме крепости Ганжа 3 января 1804 г. во время Русско-иранской войны 1804–1813 гг. **Ганжа** — крепость и главный город одноименного ханства в Закавказье, присоединенного к Грузии в 1804 г. генералом князем П. Д. Цицановым под названием Елисаветпольского округа. В честь Императрицы Елисаветы Алексеевны крепость Ганжа была переименована в Елисаветполь, причем князь Цицианов установил штраф в 1 рубль серебром с тех, кто будет называть город прежним его именем. Гюлистанский трактат 12 октября 1813 г. подтвердил присоединение Ганжи к России.
С аукциона «Монеты и Медали» № 44, 2 июня 2007 г., лот 15.

6000 000–6500 000₽



11 **Кокарда на кивер гвардейской пехоты.** Российская Империя, начало XIX в. Неизвестная мастерская. Бронза, позолота, 68,92 г. Размеры 11,1×20,5 см. Сохранность почти отличная, следы окисления, крепления на об. ст. кокарды частично утрачены. Редкая.

390 000–450 000₽

Увеличено в 2 раза



12 **Медаль «Земскому войску».** СПб монетный двор, 1808 г. Медальер лиц. ст. К.А.фон Леберехт (под обрезом: C.*Leberecht f*.). Золото, 14,35 г. Диаметр 28,5 мм. Сохранность почти отличная. Смирнов# 355. Петерс# 27. Дьяков# 319.1 (R3). Биткин# 578.Б (R3). Аналог см. СРМ# 275. Тираж 6287 экз. Очень редкая.

2250 000–2750 000₽



13 **Медаль «За переход на шведский берег» 1809 г.** СПб монетный двор, 1809 г. Серебро, 11,89 г. Диаметр 28,2 мм. Сохранность хорошая, медаль незначительно деформирована. СРМ# 283. Смирнов# 361. Петерс# 36. Дьяков# 327.1 (R3). Биткин# 613 (R2). Тираж 5443 экз. Редкая.

С аукциона «Монеты и Медали» № 47, 1 декабря 2007 г., лот 18.

250 000–300 000₽



14 **Медаль «За отличие при взятии приступом Базарджика» 22 мая 1810 г.** СПб монетный двор, 1810–1811 гг. Без подписи медальера. Серебро, 15,45 г. Диаметр 31,4 мм. Сохранность очень хорошая. СРМ# 285. Петерс# 42. Биткин# 620.А (R2). Аналоги см. Смирнов# 363/а. Дьяков# 334.2 (R2). Тираж 18828 экз. Редкая.

С аукциона «Монеты и Медали» № 72, 26 ноября 2011 г., лот 8.

320 000–370 000₽



15 **Медаль «За храбрость» с портретом Императора Николая I.** СПб монетный двор, 1826–1840 гг. Медальер лиц. ст. В.Е.Алексеев (под изображением: В.АЛЕКСѢЕВЪ.). Изображение Императора раннего типа — без усов. Серебро, 52,64 г. Диаметр 50,7 мм. Сохранность очень хорошая. Биткин# 771 (R3). Аналоги см. Смирнов# 422/а. Петерс# 81.а. Дьяков# 456.1 (R4). Очень редкая.

С аукциона «Монеты и Медали» № 84, 30 ноября 2013 г., лот 22.

550 000–600 000₽



16 **Медаль «За прививание оспы».** СПб монетный двор, вторая четверть XIX в. Лиц. ст. без подписи медальера, медальер об. ст. А.П. Лялин (под обрезом: Р·А·ЛЯЛИНЪ.). Серебро, 14,55 г. Диаметр 28,7 мм. Сохранность хорошая, реставрация поля на лиц. ст. и на об. ст. медали. Смирнов# 429/в. Петерс# 86. Дьяков# 464.4 (R2). Биткин# 796 (R2). Букатина Г.Е. Медали, посвященные оспопрививанию в России // Нумизматика в Историческом музее. Нумизматический сборник. Ч. XIV / Труды ГИМ. Вып. 115. М., 2001. С. 318–323. # 5. Редкая.

С аукциона «Монеты и Медали» № 101, 28 мая 2016 г., лот 24.

180 000–220 000₽



17 **Медаль «За Турецкую войну» 1828–1829 гг.** СПб монетный двор, 1829–1830 гг. Серебро, 9,50 г. Диаметр 26,2 мм. Сохранность почти отличная. СРМ# 366. Смирнов# 448. Петерс# 91. Дьяков# 473.1 (R1). Биткин# 815 (R). Тираж около 100000 экз. Довольно редкая.

80 000–100 000₽



18 **Медаль «За турецкую войну» 1828–1829 гг.** СПб монетный двор, 1829–1830 гг. Серебро, 9,73 г. Диаметр 26,1 мм. Сохранность отличная, красивая патина. СРМ# 366. Смирнов# 448. Петерс# 91. Дьяков# 473.1 (R1). Биткин# 815 (R). Тираж около 100000 экз.

135 000–155 000₽



19 **Медаль «За турецкую войну» 1828–1829 гг.** СПб монетный двор, 1829–1830 гг. Серебро, 9,21 г. Диаметр 26,3 мм. Сохранность близкая к превосходной. СРМ# 366. Смирнов# 448. Петерс# 91. Дьяков# 473.1 (R1). Биткин# 815 (R). Тираж около 100000 экз. Довольно редкая.

С аукциона «Монеты и Медали» № 151, 27 мая 2023 г., лот 16.

50 000–70 000₽



20 **Кокарда на лядунки офицеров гвардейских частей Русской Императорской Армии.** Российская Империя, 2-я четверть XIX в. Неизвестная мастерская. Без клейм. Серебро, эмаль, 25,10 г. Размеры 69,5×68,6 мм. Сохранность отличная, красивая патина. Крепление на четырех усах. Редкая.

200 000–300 000₽



21 **Знак ордена Святого равноапостольного князя Владимира 4-й степени.** С.-Петербург, 1832 г. Мастерская Э.Г.фон Паннаша. Клейма на об. ст. знака ордена: на ушке — городское клеймо С.-Петербурга с датой «1832»; на концах креста под эмалью, вверху — Государственный герб, внизу — именное клеймо «I·P». Золото, эмаль, 6,89 г. Размеры 35,5×31,2 мм. Сохранность отличная. Редкий.

400 000–500 000₽



22 **Знак ордена Святой Анны 3-й степени.** С.-Петербург, 1821–1836 гг. Мастерская Э.Г.фон Паннаша. Клейма на об. ст. знака ордена: на концах креста под эмалью, вверху — Государственный герб, внизу — именное клеймо «I P»; на ушке — нечитаемые клейма. Золото, эмаль, 8,87 г. Размеры 35,2×30,5 мм. Сохранность очень хорошая, эмаль на верхнем конце креста с об. ст. знака ордена восстановлена, трещины эмали в центральном медальоне с об. ст. знака ордена, нижние решетки посажены на клей. Очень редкий.

300 000–400 000₽



23 **Медаль «За взятие приступом Варшавы».** СПб монетный двор, 1830-е гг. Серебро, 9,23 г. Диаметр 26,1 мм. Сохранность очень хорошая. СРМ# 373. Смирнов# 464/б. Петерс# 94. Дьяков# 498.2 (R1). Биткин# 825.Б (R2). Редкая.

70 000–90 000₽



24 **Медаль «Кавказ 1837 год».** СПб монетный двор, 1837–1838 гг. Медальер лиц. ст. А.А. Клепиков (на обрезе: К). Серебро, 13,75 г. Диаметр 28,7 мм. Сохранность очень хорошая, ушко немного погнуто. СРМ# V.28. Петерс# 104. Биткин# 836 (R3). Штемпель лиц. ст. см. Смирнов# 418, сноска *. Аналоги см. Смирнов# 489. Дьяков# 534.1 (R3). Очень редкая.

С аукциона «Монеты и Медали» № 78, 24 ноября 2012 г., лот 11.

550 000–600 000₽



25 **Знак отличия Военного ордена Св. Георгия с вензелем Императора Александра I, № 3764.** СПб монетный двор, 1839 г. Серебро, 12,79 г. Размеры 39,1×32,7 мм. Сохранность почти отличная, красивая патина. Смирнов# 501. Петерс# 107. Дьяков# 553.1 (R3). Биткин# 730 (R2). Редкий.

Награжден унтер-офицер 1-го ополченческого пехотного полка **Эльбы Иоахим Ерикке** (Петерс Д.И. Знак отличия Военного ордена с вензелем Императора Александра I для ветеранов прусской армии. М., 2005. С. 203). Знак отличия Военного ордена Св. Георгия с вензелем Императора Александра I был учрежден в июле 1839 г. Для награждения отставных солдат прусских войск, принимавших участие в войнах 1813, 1814 и 1815 гг. Было отчеканено 4500 знаков отличия, роздано награжденным — 4264 знака.

550 000–650 000₽



26 **Медаль за возобновление Императорского Зимнего дворца в С.-Петербурге.** СПб монетный двор, 1839 г. Медальер Г.Губе (об. ст. — внизу у окружности: H.GUBE FECIT.). Серебро, 20,00 г. Диаметр 34,1 мм. Сохранность отличная, красивая патина. СРМ# 388. Смирнов# 498. Петерс# 106. Дьяков# 551.1 (R3). Биткин# 840 (R2). Тираж 7818 экз. Редкая.

230 000–270 000₽



27 **Знак отличия Военного ордена Св. Георгия без степени, без номера.** Российская Империя, середина XIX в. Неизвестная мастерская. Серебро, 11,10 г. Размеры 30,6×25,6 мм. Сохранность отличная, красивая патина. Довольно редкий.

С аукциона «Монеты и Медали» № 147, 26 ноября 2022 г., лот 12.

50 000–70 000₽



28 **Медаль «За взятие штурмом Ахульго», 22 августа 1839 г.** СПб монетный двор, 1840 г. Серебро, 9,80 г. Диаметр 26,2 мм. Сохранность очень хорошая. СРМ# V.31. Смирнов# 503. Петерс# 108. Дьяков# 549.1 (R2). Биткин# 841.Б (R3). Тираж 12595 экз. Редкая.

С аукциона «Монеты и Медали» № 101, 28 мая 2016 г., лот 47.

400 000–450 000₽



29 **Фрачная миниатюра с двумя медалями «За полезное» с портретами Императора Николая I,** на лентах орденов Св. Владимира и Св. Анны. Соединенное Королевство Великобритании и Ирландии(?), 1840-е гг. Неизвестная мастерская. Без клейм. Золото, эмаль, 4,97 г. Размеры 26,5×37,1 мм. Сохранность почти отличная, эмаль восстановлена (кроме черной полосы слева). Крепление — горизонтальная булавка с застежкой. Довольно редкая.

120 000–150 000₽



30 **Медаль «За полезное» с портретом Императора Николая I.** СПб монетный двор, 1840–1855 гг. Без подписи медальера. Изображение Императора позднего типа — с усами. Серебро, 48,90 г. Диаметр 50,7 мм. Сохранность очень хорошая. Петерс# 78. Смирнов# 419/б. Биткин# 761 (R3). Аналог см. Дьяков# 450.2 (R5). Очень редкая.

С аукциона «Монеты и Медали» № 84, 30 ноября 2013 г., лот 33.

900 000–1000 000₽



31 **Медаль «За спасение погибавших» с портретом Императора Николая I.** СПб монетный двор, 1840–1855 гг. Медальер лиц. ст. А.П.Лялин (на обрезе: А·Л·). Изображение Императора позднего типа — с усами. Серебро, 13,63 г. Диаметр 28,7 мм. Сохранность очень хорошая, красивая патина. Смирнов# 427/б. Петерс# 82.б. Дьяков# 457.2 (R3). Биткин# 811.Б (R2). Редкая.

190 000–250 000₽



32 **Медаль «За усердие» с портретом Императора Николая I.** СПб монетный двор, 1840–1855 гг. Медальер лиц. ст. А.П. Лялин (на обрезе: А·Л·). Изображение Императора позднего типа — с усами. Серебро, 14,07 г. Диаметр 29,2 мм. Сохранность отличная, красивая патина. Биткин# 754.Б (R2). Аналоги см. Смирнов# 421/г. Петерс# 77. Дьяков# 451.4 (R1). Редкая.

120 000–150 000₽



33 **Медаль «За храбрость» с портретом Императора Николая I.** СПб монетный двор, 1840–1855 гг. Медальер лиц. ст. А.П. Лялин (на обрезе: А·Л). Изображение Императора позднего типа — с усами. Серебро, 14,16 г. Диаметр 29,0 мм. Сохранность хорошая. Смирнов# 422/в. Петерс# 81.б. Дьяков# 456.3 (R2). Биткин# 781.Б (R3). Редкая.

С аукциона «Монеты и Медали» № 90, 29 ноября 2014 г., лот 49.

130 000–150 000₽



34 **Медаль для участвовавших в возобновлении Кремлевского дворца в Москве.** СПб монетный двор, 1849 г. Медальер об. ст. А.А. Клепиков (внизу у окружности: А: КЛЕПИКОВЪ·Р:). Серебро, 23,10 г. Диаметр 34,1 мм. Сохранность очень хорошая, чистка поля, красивая патина. Смирнов# 542. Петерс# 112. Дьяков# 588.1 (R1). Биткин# 845 (R2). Тираж 4642 экз. Редкая.

С аукциона «Монеты и Медали» № 72, 26 ноября 2011 г., лот 33.

180 000–220 000₽



35 **Знак ордена Святого Великомученика и Победоносца Георгия 4-й степени за 25 лет службы.** С.-Петербург, 1851–1855 гг. Неизвестная мастерская. Клейма на ушке с об. ст. знака ордена: городское клеймо С.-Петербурга с датой «185...», проба металла «56» и именное клеймо «CF». Золото, эмаль, 9,72 г. Размеры 40,1×35,8 мм. Сохранность отличная, мелкие поверхностные сколы на эмали. Очень редкий.

1600 000–2000 000₽



36 **Медаль «За службу в Собственном конвое Государя Императора Николая Павловича».** СПб монетный двор, середина 1850-х гг. Без подписи медальера. Изображение Императора позднего типа — с усами. Серебро, 54,76 г. Диаметр 51,2 мм. Сохранность хорошая, к медали припаяны четыре ушка. Петерс# 114. Дьяков# 596.1. Биткин# 847 (R4). Аналог см. Смирнов# 556/а. Исключительно редкая.

С аукциона «Монеты и Медали» № 84, 30 ноября 2013 г., лот 47.

1100 000–1300 000₽



37 **Знак отличия Военного ордена Св. Георгия 4-й степени № 1169.** СПб монетный двор, вторая половина 1850-х гг. Серебро, 12,52 г. Размеры 41,1×34,2 мм. Сохранность очень хорошая, крест потерт. Смирнов# 590. Петерс# 119.е. Петерс А II# 5.е. Дьяков# 634.5 (R2). Биткин# 860.4 (R2). Редкий.

Награжден милиционер Бахвской дружины Гурийской милиции крестьянин **Нико Бучуев Мамаладзе** «За отличную храбрость и труды, понесенные им в минувшую войну с Турками». (РГИА. Ф. 496. Оп. 3. Д. 798. Л. 279об.).

450 000–500 000₽



38 **Медаль «За спасение погибавших» с портретом Императора Александра II.** СПб монетный двор, 1855 — середина 1860-х гг. Медальер лиц. ст. Р.Р.Ганнеман (на обрезе: Р·Г·). Серебро, 12,04 г. Диаметр 29,3 мм. Сохранность очень хорошая, мелкие царапины, красивая патина. Смирнов# 564/б.1. Петерс# 121.г. Петерс А II# 7.е. Дьяков# 643.5 (R3). Биткин# 926.А (R2). Очень редкая.

350 000–400 000₽



39 **Медаль «За усердие» с портретом Императора Александра II.** СПб монетный двор, 1855 — середина 1860-х гг. Медальер лиц. ст. В.В.Алексеев (под обрезом: В.АЛЕКСѢЕВЪ Р·). Золото, 75,23 г. Диаметр 50,8 мм. Сохранность почти отличная, следы опробования металла на гурте. Смирнов# 560/а.1. Петерс# 117.а. Петерс А II# 3.а. Дьяков# 637.1 (R4). Биткин# 865 (R2). Очень редкая.

1600 000–1900 000₽



40 **Медаль «За храбрость» с портретом Императора Александра II.** СПб монетный двор, 1855 — середина 1860-х гг. Медальер лиц. ст. Р.Р.Ганнеман (на обрезе: Р·Г·). Серебро, 13,53 г. Диаметр 29,1 мм. Сохранность очень хорошая, красивая патина. Смирнов# 562/б.1. Петерс# 120.г. Петерс А II# 6.е. Дьяков# 635.4 (R3). Биткин# 905 (R3). Редкая.

175 000–200 000₽



41 **Знак ордена Святого Станислава 1-й степени** темной эмали, на чрезплечной орденской ленте. С.-Петербург, 1857 г. Неизвестный мастер, клеймо «IM». Клейма на ушке с об. ст. знака ордена: городское клеймо С.-Петербурга с датой «1857», проба металла «56» и именное клеймо «IM». Золото, эмаль, 20,70 г; шелк (муар). Размеры 57,8×55,4 мм. Сохранность почти отличная, небольшие сколы эмали зеленого и красного цвета на центральном медальоне с лиц. ст. знака ордена, лента новодельная. Редкий.

С аукциона «Монеты и Медали» № 93, 30 мая 2015 г., лот 46.

300 000–350 000₽



42 **Знак отличия за 15 лет безпорочной службы для военного чиновника.** С.-Петербург, 1858 г. Фирма «Кейбель». Клейма на об. ст. знака внизу: справа от застежки — городское клеймо С.-Петербурга с датой «1858», слева — именное клеймо «WK». Серебро, позолота, шелк (муар), 7,31 г. Размеры 28,5×33,2 мм. Сохранность отличная. Патрикеев, Бойнович.2# 12.1.а. Редкий.

80 000–100 000₽



43 **Знак отличия ордена Св. Анны № 473003.** СПб монетный двор. Серебро, позолота, 9,18 г. Размеры 31,5×24,0 мм. Сохранность очень хорошая, мастика утрачена. Смирнов# 330/а. Петерс# 115. Петерс А II# 1. Дьяков# 633.1 (R1). Биткин# 852 (R). Судя по номеру, был выдан в 1859 г. Довольно редкий.

75 000–95 000₽



44 **Медаль «За усердие» восьмиугольная, с вензелем Императора Александра II.** СПб монетный двор, 1855–1861 гг. Серебро, 14,46 г. Размеры 34,9×27,2 мм. Сохранность очень хорошая, следы окисления. Смирнов# 577. Петерс# 131. Петерс А II# 18. Дьяков# 637.7 (R3). Биткин# 876.А (R3). Очень редкая.

200 000–250 000₽



45 **Знак для лиц, состоявших в звании флигель-адъютанта в Свите Императора Николая I.** С.-Петербург, после 1855 г. Мастерская Самуэля Арнда. Клейма на лиц. ст. знака внизу на концах ленты банта, слева — проба металла «84», справа — именное клеймо «S·A». Серебро, 39,93 г. Размеры 66,4×47,5 мм. Сохранность отличная, красивая патина. Крепление — вертикальная булавка с застежкой. Патрикеев, Бойнович.2# 1.6. Утвержден 22 апреля 1855 г. Очень редкий.

650 000–750 000₽



46 **Медаль «За службу в Собственном конвое Государя Императора Александра Николаевича».** СПб монетный двор, 1855 — середина 1860-х гг. Медальер лиц. ст. В.В.Алексеев (под изображением: В.АЛЕКСѢЕВЪ Р.). Серебро 56,47 г. Диаметр 50,8 мм. Сохранность хорошая. Смирнов# 613/а.1. Петерс# 133.а. Петерс А II# 20.а. Дьяков# 668.1 (R3). Биткин# 952 (R4). Исключительно редкая.

С аукциона «Монеты и Медали» № 87, 31 мая 2014 г., лот 48.

1100 000–1300 000₽



47 **Медаль «За труды по освобождению крестьян».** СПб монетный двор, 1861–1863 гг. Без подписи медальера. Серебро, 17,66 г. Диаметр 28,0 мм. Сохранность отличная, красивая патина. Смирнов# 637. Петерс# 140. Петерс А II# 27. Дьяков# 704.1 (R2). Биткин# 966 (R2). Редкая.

110 000–130 000₽

48 **Комплект знаков ордена Святого апостола Андрея Первозванного** (два знака ордена, звезда ордена и цепь ордена), в коробке.

1. Знак ордена. С.-Петербург, 1863 г. Фирма «Кейбель». Клейма на об. ст. знака ордена: вверху на дужке императорской короны — проба металла «56», Государственный герб, именное клеймо «WK» и городское клеймо С.-Петербурга с датой «1863»; на верхних концах Андреевского креста, слева — именное клеймо «WK», справа — Государственный герб; внизу на лапе орла справа — проба металла «56», именное клеймо «WK» и городское клеймо С.-Петербурга с датой «1863». Золото, эмаль, 67,62 г. Размеры 83,7×62,3 мм. Сохранность почти отличная, сколы эмали синего цвета на лентах, ниспадающих из-под императорской короны, небольшие сколы эмали черного цвета.

2. Знак ордена. Западная Европа, после 1917 г. Неизвестная мастерская. Без клейм. Золото, эмаль, 75,12 г. Размеры 90,5×63,8 мм. Сохранность почти отличная, небольшие сколы эмали синего цвета на ленте, ниспадающей из-под императорской короны, слева.

3. Звезда ордена. С.-Петербург, 1862–1882 гг. Фирма «Кейбель». Клейма: на об. ст. звезды — проба металла «84» с городским клеймом С.-Петербурга, Государственный герб и клеймо фирмы *«Keibel»*; на булавке с внутренней стороны — Государственный герб, клеймо фирмы *«Keibel»* и городское клеймо С.-Петербурга. Серебро, позолота, эмаль, 52,29 г. Размеры 89,9×89,1 мм. Сохранность отличная, красивая патина.




S
A
P
R


ЗА ВѢРУ И ВѢРНОСТЬ


S
A
P
R


ЗА ВѢРУ И ВѢРНОСТЬ


ЗА ВѢРУ И ВѢРНОСТЬ



4. Цепь ордена. Состоит из чередующихся 17 звеньев трех видов: в виде Государственного герба Российской Империи — двуглавого орла, в виде розетки с Андреевским крестом и в виде трофея (арматуры) с вензелем учредителя ордена — Императора Петра I. С.-Петербург, 1862–1882 гг. Фирма «Кейбель». Клейма на об. ст. звеньев цепи: на звеньях 1-го и 3-го вида — клеймо фирмы *«Keibel»*, городское клеймо С.-Петербурга с пробой металла «56» и Государственный герб; на звеньях 2-го вида — именное клеймо «IK», городское клеймо С.-Петербурга с пробой металла «56» и Государственный герб. Золото, эмаль, 259,49 г. Длина цепи 106,5 см. Размер звеньев: 1-го вида — 49,2×42,6 мм; 2-го вида — 35,5×35,6 мм; 3-го вида — 44,0×54,2 мм. Сохранность почти отличная, эмаль черного цвета на крайнем звене цепи 1-го вида восстановлена, эмаль синего цвета на соседнем звене цепи 2-го вида частично восстановлена.
Знаки ордена, звезда и цепь вложены в современную коробку. Исключительно редкий и интересный комплект знаков высшего ордена Российской Империи.

По сведениям С.С.Левина в 1863 г. кавалерами Ордена Святого апостола Андрея Первозванного стали 8 человек, в том числе Великий Князь Георгий Михайлович, король Баварский Людвиг II, принц Шведский Эрнест-Август и король Греческий Георгий I.
Знак ордена 1863 г. с аукциона «Монеты и Медали» № 108, 27 мая 2017 г., лот 57.
2-й знак ордена, звезда и цепь с аукциона «Sincona» № 32, 24 октября 2016 г., лот 1009.

35 000 000–40 000 000₽



49 **Знак ордена Святой Анны 1-й степени** темной эмали. С.-Петербург, 1864 г. Мастерская Иоганна Питера Лагерквиста(?) Клейма на ушке с об. ст. знака ордена плохо читаемые: городское клеймо С.-Петербурга с датой «1864», проба металла «56» и именное клеймо «PL». Золото, эмаль, 23,45 г. Размеры 54,3×49,1 мм. Сохранность почти отличная, мелкие царапины на эмали. Очень редкий.

800 000–900 000₽



50 **Знак отличия Военного ордена Св. Георгия 4-й степени № 18251.** СПб монетный двор, начало 1860-х гг. Серебро, 11,59 г. Размеры 40,5×34,4 мм. Сохранность очень хорошая, красивая патина. Смирнов# 590. Петерс# 119.е. Петерс А II# 5.е. Дьяков# 634.5 (R2). Биткин# 860.5 (R). Редкий.

Награжден фельдфебель Таврического гренадерского полка **Павел Шлюпаков** «За дело с Польскими мятежниками 12 Августа 1863 г. в Файсловицком лесу». (РГИА. Ф. 496. Оп. 3. Д. 805. Л. 114об.).

350 000–400 000₽



51 **Звезда ордена Святого Станислава.** С.-Петербург, 1860-е гг. Неизвестная мастерская. Клейма на об. ст. звезды: городское клеймо С.-Петербурга, проба металла «84» и нечитаемое именное клеймо. Серебро, позолота, эмаль, 40,43 г. Размеры 86,4×86,6 мм. Сохранность почти отличная, мелкие трещины на эмали, красивая патина. Крепление винтовое. Редкая.

280 000–330 000₽



52 **Медаль «В знак Монаршего благоволения» с портретом Императора Александра II.** СПб монетный двор, 1865–1869 гг. Медальер лиц. ст. Н.А. Козин (под изображением: Н.КОЗИНЪ Р.). Золото, 68,73 г. Диаметр 51,0 мм. Сохранность близкая к превосходной, зеркальное поле. Смирнов# 607, штемпель лиц. ст. см. Смирнов# 559/а.2. Петерс# 124.д. Петерс А II# 11.д. Дьяков# 641.2 (R5). Биткин# Н934 (R4). Исключительно редкая.

Учреждена в 1826 г. в царствование Императора Николая I. Награждали жителей Финляндского края. Сведений о награждении шейными медалями в царствование Императора Александра II не имеется.
Из собрания Великого Князя Георгия Михайловича (1863–1919). Проходила на аукционах: Adolph Hess. «Russische Münzen und Medaillen aus Gold und Platin. Sammlung des Grossfürsten Georg Michailovitsch von Russland». Люцерн, Швейцария, 25 октября 1939 г., лот 529, либо 530; Superior Galleries. «The Moreira Collection Sale, Part 2». Нью-Йорк, 10, 11 декабря 1988 г., лот 1408; «Монеты и Медали» № 116, 26 мая 2018 г., лот 55.

7500 000–8500 000₽



Увеличено в 2 раза





53 **Медаль «За усердие» с портретом Императора Александра II.** СПб монетный двор, 1865–1869 гг. Медальер лиц. ст. Н.А.Козин (под изображением: Н.КОЗИНЪ Р.). Серебро, 58,43 г. Диаметр 50,9 мм. Сохранность очень хорошая, царапины. Смирнов# 560/а.2. Петерс# 117.б. Петерс А II# 3.б. Дьяков# 637.2 (R3). Биткин# 867 (R2). Редкая.

200 000–250 000₽



54 **Медаль «За усмирение Польского мятежа».** СПб монетный двор, 1865 г. Светлая бронза, 12,45 г. Диаметр 28,1 мм. Сохранность отличная. Смирнов# 668. Петерс# 144. Петерс А II# 31. Дьяков# 722.1. Биткин# 974. Тираж 368133 экз.
С аукциона «Монеты и Медали» № 135, 29 мая 2021 г., лот 73.

20 000–30 000₽



55 **Медаль «За труды по устройству крестьян в Царстве Польском».** СПб монетный двор, 1866 г. Медальер лиц. ст. Н.А.Козин (внизу у окружности: Н.К.Р.). Серебро, 16,51 г. Размеры 39,0×28,2 мм. Сохранность очень хорошая, красивая патина. Смирнов# 673. Петерс# 145. Петерс А II# 32. Дьяков# 723.1 (R4). Биткин# 969 (R3). Тираж 650 экз. Очень редкая.

250 000–300 000₽



56 **Знак ордена Святого равноапостольного князя Владимира 4-й степени с мечами и бантом.** С.-Петербург, 1862–1869 гг. Фирма «Кейбель». Клейма на лиц. ст. знака ордена: на ушке — городское клеймо С.-Петербурга с датой «186...» и проба металла «56»; на концах креста под эмалью, вверху — Государственный герб, внизу — именное клеймо «IK». Золото, эмаль, шелк (муар), 11,04 г. Размеры 38,8×34,4 мм. Сохранность отличная, мечи добавлены позднее времени изготовления ордена. Редкий.

400 000–500 000₽

57 **Комплект знаков ордена Святого Александра Невского** (крест, звезда и лента).
1. Знак ордена. С.-Петербург, 1867 г. Фирма «Кейбель». Клейма с об. ст. знака ордена: на ушке — городское клеймо С.-Петербурга с датой 1867 и проба металла «56»; на концах креста под эмалью, вверху — Государственный герб, внизу — именное клеймо «IK». Золото, эмаль, 30,35 г. Размеры 59,4×54,1 мм. Сохранность отличная.
2. Звезда ордена. С.-Петербург, 1870-е гг. Фирма «Кейбель». Клейма: на об. ст. звезды — городское клеймо С.-Петербурга с пробой металла «84» и клеймо фирмы *«Keibel»* под Государственным гербом; на булавке с внутренней стороны — клеймо фирмы *«Keibel»*, Государственный герб и городское клеймо С.-Петербурга. Серебро, позолота, эмаль, 47,63 г. Размеры 87,5×86,9 мм. Сохранность почти отличная, небольшие трещины и маленький скол эмали.
Редкий и интересный комплект.
С аукциона «Монеты и Медали» № 93, 30 мая 2015 г., лот 38.

3000 000–3500 000₽


ЗА ТРУДЫ И ОТЕЧЕСТВО



58 **Знак ордена Святой Анны 1-й степени.** С.-Петербург, 1867 г. Фирма «Кейбель». Клейма на об. ст. знака ордена: на ушке — городское клеймо С.-Петербурга с датой «1867» и проба металла «56»; на концах креста под эмалью, вверху — Государственный герб, внизу — именное клеймо «IK». Золото, эмаль, 20,68 г. Размеры 55,1×49,0 мм. Сохранность отличная. Редкий.

500 000–600 000₽



59 **Знак ордена Святого Станислава 3-й степени,** на орденской ленте. С.-Петербург, 1867 г. Фирма «Кейбель». Клейма на об. ст. знака ордена: на ушке — городское клеймо С.-Петербурга с датой «1867» и проба металла «56»; на концах креста, вверху — Государственный герб, внизу — именное клеймо «IK». Золото, эмаль, шелк (муар), 10,96 г. Размеры 41,7×38,4 мм. Сохранность отличная, на об. ст. знака ордена на нижнем конце креста вверху просверлено отверстие. Редкий.

170 000–200 000₽



60 **Звезда ордена Святого апостола Андрея Первозванного.** С.-Петербург, 1870-е — начало 1880-х гг. Фирма «Кейбель». Клейма: на об. ст. звезды — проба металла «84» с городским клеймом С.-Петербурга и клеймо фирмы *«Keibel»* под Государственным гербом; на булавке с внутренней стороны — проба металла «84» и клеймо фирмы *«Keibel»*. Серебро, позолота, эмаль, 49,56 г. Размеры 88,0×86,4 мм. Сохранность отличная, мелкие сколы эмали зеленого цвета, красивая патина. Редкая.

1500 000–1800 000₽



61 **Медаль «За полезное» с портретом Императора Александра II.** СПб монетный двор, 1870–1881 гг. Без подписи медальера. Лиц. ст. по эскизу К. Шнитцшпана. Серебро, 14,41 г. Диаметр 28,9 мм. Сохранность очень хорошая, многочисленные мелкие забоины, красивая патина. Смирнов# 561/б.3. Петерс# 118.е. Петерс А II# 4.з. Дьяков# 639.6 (R3). Биткин# 896 (R3). Очень редкая.

С аукциона «Монеты и Медали» № 155, 25 ноября 2023 г., лот 49.

80 000–100 000₽



62 **Медаль «За усердие» с портретом Императора Александра II.** СПб монетный двор, 1870–1881 гг. Медальер лиц. ст. П.А. Мещеряков (на обрезе: П.М.) по эскизу К. Шнитцшпана. Золото, 72,21 г. Диаметр 51,0 мм. Сохранность очень хорошая, мелкие царапины, медаль деформирована. Биткин# 869.Б (R3). Петерс А II# 3.д. Очень редкая.

1350 000–1550 000₽



63 **Медаль «За усердие» с портретом Императора Александра II.** СПб монетный двор, 1870–1881 гг. Медальер лиц. ст. П.А. Мещеряков (на обрезе: П.М.) по эскизу К. Шнитцшпана. Серебро, 55,84 г. Диаметр 51,1 мм. Сохранность почти отличная, мелкая забоина на об. ст. медали вверху слева под ушком. Петерс А II# 3.д. Биткин# 869.А (R2). Аналоги см. Смирнов# 560/а.3. Петерс# 117.в. Дьяков# 637.3 (R3). Редкая.

175 000–200 000₽



64 **Медаль «За успехи в образовании юношества» с портретом Императора Александра II.** СПб монетный двор, 1870–1881 гг. Медальер лиц. ст. Н.П. Прокофьев (на обрезе: Н.П) по эскизу К. Шнитцшпана. Серебро, 19,38 г. Диаметр 30,8 мм. Сохранность очень хорошая, красивая патина. Смирнов# 581.2. Петерс# 128. Петерс А II# 15.б. Дьяков# 629.2 (R4). Биткин# 945 (R3). Очень редкая.

С аукциона «Монеты и Медали» № 30, 4 июня 2005 г., лот 21.

700 000–800 000₽



65 **Брошь — подарок от Великого Князя Алексея Александровича.** С.-Петербург, 1870-е гг. Неизвестная мастерская. Клейма: на об. ст. броши на веретене якоря — городское клеймо С.-Петербурга и нечитаемое клеймо; на булавке и на застежке булавки — французские ввозные клейма для изделий из золота после 1919 г. для г. Парижа [сова в овальном щитке]. Золото, рубины, алмазы огранки «роза», 8,67 г. Размеры 26,9×25,4 мм. Сохранность отличная. Редкая.

200 000–250 000₽



66 **Медаль «За безпорочную службу в полиции» с портретом Императора Александра II.** СПб монетный двор, 1877–1881 гг. Без подписи медальера. Лиц. ст. по эскизу К.Шнитцшпана. Серебро, 20,35 г. Диаметр 33,9 мм. Сохранность почти отличная, красивая патина. Смирнов# 766. Петерс# 154. Петерс А II# 41. Дьяков# 835.1 (R2). Биткин# 983 (R2). Очень редкая.

150 000–180 000₽



67 **Знак отличия Военного ордена Св. Георгия 4-й степени № 45439.** СПб монетный двор, 1878 г. Серебро, 10,27 г. Размеры 40,8×34,4 мм. Сохранность отличная, красивая патина. Смирнов# 590. Петерс# 119.е. Петерс А II# 5.е. Дьяков# 634.5 (R2). Биткин# 860.5 (R). Довольно редкий.

Награжден фельдфебель 131-го пехотного Тираспольского полка **Иосиф Омельяненко** «За дело под Аблавой 24 Августа 1877 года» во время Русско-турецкой войны 1877–1878 гг. (РГИА. Ф. 496. Оп. 3. Д. 815. Л. 438об.).

245 000–280 000₽



68 **Знак отличия Военного ордена Св. Георгия 4-й степени № 45923.** СПб монетный двор, 1878 г. Серебро, 10,74 г. Размеры 41,3×34,7 мм. Сохранность отличная, красивая патина. Смирнов# 590. Петерс# 119.е. Петерс А II# 5.е. Дьяков# 634.5 (R2). Биткин# 860.5 (R). Довольно редкий.

Награжден фельдфебель 129-го пехотного Бессарабского полка **Карп Леонович** «За отличие в деле при отражении нападения Турок на позиции при Мечке и Трестенике 14-го Ноября 1877 года» во время Русско-турецкой войны 1877–1878 гг. (РГИА. Ф. 496. Оп. 3. Д. 815. Л. 535об.).

245 000–280 000₽



69 **Знак отличия Военного ордена Св. Георгия 4-й степени № 78389.** СПб монетный двор, 1878 гг. Серебро, 9,96 г. Размеры 41,2×34,3 мм. Сохранность очень хорошая, красивая патина. Смирнов# 590. Петерс# 119.е. Петерс А II# 5.е. Дьяков# 634.5 (R2). Биткин# 860.5 (R). Редкий.

Награжден трубач 1-й батареи 3-й артиллерийской бригады **Каспер Рупневский** «за переход через Балканы» во время Русско-турецкой войны 1877–1878 гг. С.Б. Патрикеев.

30 000–50 000₽



70 **Медаль в память Русско-турецкой войны 1877–1878 гг.** (1-го типа — низкий шрифт). СПб монетный двор, 1878–1885 гг. Медальер А.Г. Грилихес, отец (без подписи). Серебро, 13,17 г. Диаметр 26,4 мм. Сохранность очень хорошая, патина. Смирнов# 771. Петерс# 155. Петерс А II# 42. Дьяков# 845.1 (R1). Биткин# 984.А (R). Тираж 83334 экз. Довольно редкая.

65 000–85 000₽



71 **Медаль «За храбрость» с портретом Императора Александра II.** СПб монетный двор, 1870–1881 гг. Без подписи медальера. Лиц. ст. по эскизу К. Шнитцшпана. Серебро, 10,45 г. Диаметр 29,2 мм. Сохранность отличная, красивая патина. Смирнов# 562/б.з. Петерс# 120.е. Петерс А II# 6.з. Дьяков# 635.6 (R3). Биткин# 907 (R3). Редкая.

250 000–300 000₽



72 **Знак для лиц, служивших на гражданской службе в царствование Императора Александра I.** Российская Империя, после 1877 г. Неизвестная мастерская. Бронза, позолота, серебрение, 22,86 г. Размеры 57,7×46,7 мм. Сохранность почти отличная. Крепление — вертикальная булавка с застежкой. Патрикеев, Бойнович.2# 1.3. Утвержден 12 декабря 1877 г. Очень редкий.

300 000–400 000₽



73 **Знак ордена Святого равноапостольного великого князя Владимира 3-й степени темной эмали с мечами.** Российская Империя (С.-Петербург?), последняя четверть XIX в. Неизвестный мастер, клеймо «ПК». Клейма на ушке с об. ст. знака ордена: проба металла «56» с нечитаемым городским клеймом и именное клеймо «ПК». Золото, эмаль, 10,93 г. Размеры 44,2×40,5 мм. Сохранность почти отличная, незначительные сколы на эмали. Редкий.

300 000–350 000₽



74 **Знак ордена Святого равноапостольного князя Владимира 4-й степени.** С.-Петербург, 1873–1882 гг. Фирма «Кейбель». Клейма: на ушке с лиц. ст. знака ордена — проба металла «56» с городским клеймом С.- Петербурга, на об. ст. на концах креста под эмалью, вверху — Государственный герб, внизу — именное клеймо «IK». Золото, эмаль, 6,51 г. Размеры 39,3×34,7 мм. Сохранность отличная. Довольно редкий.

200 000–250 000₽



75 **Знак ордена Святого равноапостольного князя Владимира 4-й степени за 18 кампаний.** С.-Петербург, 1873–1882 гг. Фирма «Кейбель». Клейма: на об. ст. знака ордена, на ушке — проба металла «56» с городским клеймом С.-Петербурга, на концах креста под эмалью, вверху — Государственный герб, внизу — именное клеймо «IK»; на соединительном звене — городское клеймо С.-Петербурга. Золото, эмаль, 5,76 г. Размеры 38,7 х 34,8 мм. Сохранность отличная. Очень редкий.

750 000–950 000₽



76 **Знак ордена Святого Благоверного князя Александра Невского.** С.-Петербург, 1873–1882 гг. Фирма «Кейбель». Клейма на об. ст. знака ордена: на ушке — городское клеймо С.-Петербурга с пробой металла «56», на концах креста под эмалью, вверху — Государственный герб, внизу — именное клеймо «IK». Золото, эмаль, 32,85 г. Размеры 59,4×53,6 мм. Сохранность отличная. Редкий.

2000 000–2500 000₽



77 **Знак ордена Святой Анны 2-й степени.** С.-Петербург, 1873–1882 гг. Фирма «Кейбель». Клейма: на ушке с лиц. ст. знака ордена — городское клеймо С.-Петербурга с пробой металла «56», на об. ст. на концах креста под эмалью, вверху — Государственный герб, внизу — именное клеймо «IK». Золото, эмаль, 14,80 г. Размеры 49,7×44,0 мм. Сохранность отличная. Редкий.

250 000–300 000₽



78 **Знак для окончивших Николаевскую инженерную академию.** С.-Петербург, 1866–1882 гг. Мастерская И.В. Осипова. Клейма: на об. ст. знака на венке справа внизу и на подложке по два клейма — городское клеймо С.- Петербурга с пробой металла «84» и именное клеймо «ИО». Серебро, оксидирование, 34,99 г. Размеры 55,4×43,7 мм. Сохранность отличная, красивая патина. Патрикеев, Бойнович.1# 1.1.3. Утвержден 14 июня 1866 г. Довольно редкий в таком исполнении.

120 000–150 000₽



79 **Медаль «За взятие штурмом Геок-Тепе» 12 января 1881 г.** СПб монетный двор, 1881–1887 гг. Медальер М.Я. Габе (без подписи). Серебро, 12,57 г. Диаметр 28,0 мм. Сохранность почти отличная, красивая патина. Смирнов# 825. Петерс# 159. Петерс А II# 46. Дьяков# 882.1 (R1). Биткин# 992 (R1). Тираж 11128 экз. Редкая.

140 000–190 000₽



80 **Медаль «1 Марта 1881 года», для охраны и свидетелей-очевидцев покушения на Императора Александра II.** СПб монетный двор, 1881 г. Медальеры: лиц. ст. — А.Г. Грилихес (отец), об. ст. — М.Я. Габе (без подписи). Серебро, 13,13 г. Диаметр 28,5 мм. Сохранность почти отличная, красивая патина. Смирнов# 826. Петерс# 174. Петерс А III# 20. Дьяков# 883.1 (R3). Биткин# 1073 (R4). Тираж 200 экз. Очень редкая.

С аукциона «Монеты и Медали» № 60, 28 ноября 2009 г., лот 73.

2300 000–2500 000₽



81 **Медаль «За спасение погибавших» с портретом Императора Александра III.** СПб монетный двор, 1881–1883 гг. Медальер лиц. ст. Л.Х. Штейнман (под изображением у окружности: Л.ШТЕЙНМАНЪ Р.). Серебро, 14,34 г. Диаметр 28,9 мм. Сохранность очень хорошая, следы коррозии. Смирнов# 836/б.1. Петерс# 165.б. Петерс А III# 6.б. Дьяков# 901.5. Биткин# 1053 (R2). Очень редкая.

70 000–90 000₽



82 **Медаль «За усердие» с портретом Императора Александра III.** СПб монетный двор, 1881–1883 гг. Медальер лиц. ст. Л.Х. Штейнман (внизу у окружности: Л. ШТЕЙНМАНЪ Р.). Серебро, 56,29 г. Диаметр 50,8 мм. Сохранность почти отличная, красивая патина. Смирнов# 832/а.1. Петерс# 162.а. Петерс А III# 3.а. Дьяков# 896.1 (R3). Биткин# 1011 (R2). Очень редкая.

170 000–200 000₽



83 **Жетон в память 50-летнего юбилея Николаевской академии Генерального штаба, 1882 г.** С.-Петербург. Неизвестный мастер, клеймо «АБ». Клейма на соединительном кольце: проба металла «88» с городским клеймом С.-Петербурга и именное клеймо «АБ». Серебро, эмаль, 19,41 г. Размеры 43,9×26,3 мм. Сохранность почти отличная, мелкие поверхностные сколы на эмали, красивая патина. Петерс, Ильина# 288. Иванов# 132. Селиванов# 2. Принадлежал А.И. Глуховскому. На об. ст. жетона надпись по окружности на фоне эмали черного цвета: «26 НОЯБРЯ 1882 / ГЕНЕР. МАІОРЪ ГЛУХОВСКОЙ». Довольно редкий.

50 000–70 000₽



84 **Медаль в память освящения Храма Христа Спасителя в Москве.** СПб монетный двор, 1883–1884 гг. Медальеры: лиц. ст. — П.П. Кубли, об. ст. — А.Г. Грилихес, отец (без подписи). Серебро, 25,15 г. Диаметр 34,3 мм. Сохранность очень хорошая, мелкие царапины и щербины, красивая патина. Смирнов# 876. Петерс# 175. Петерс А III# 21. Дьяков# 936.2 (R3). Биткин# 1078 (R3). Тираж 1100 экз. Редкая.

160 000–200 000₽



85 **Медаль «За усердие» с портретом Императора Александра III.** СПб монетный двор, 1883–1886 гг. Медальер лиц. ст. Л.Х. Штейнман (без подписи). Серебро, 57,87 г. Диаметр 50,9 мм. Сохранность очень хорошая, царапины, следы чистки. Смирнов# 832/а.3. Петерс# 162.а. Петерс А III# 3.б. Дьяков# 896.3 (R3). Биткин# 1013.А. (R1). Редкая.

150 000–190 000₽



86 **Знак для лиц, состоявших в звании генерал-адъютанта в Свите Императора Александра II.** Российская Империя, после 1884 г. Неизвестная мастерская. Без клейм. Серебро, позолота, 30,79 г. Размеры 59,6×45,3 мм. Сохранность отличная, красивая патина. Патрикеев, Бойнович.2# 1.8. Утвержден 25 мая 1884 г. Очень редкий.

200 000–250 000₽











87 **Комплект знаков ордена Святого Станислава 1-й степени для лиц нехристианского вероисповедания** (крест, звезда и чрезплечная лента), в оригинальной коробке.
1. Знак ордена. С.-Петербург, 1882–1898 гг. Фирма «Кейбель». Клейма на об. ст. Знака ордена: на ушке — на ушке — проба металла «56» с городским клеймом С.-Петербурга, на концах креста вверху — Государственный герб, внизу — именное клеймо «АК». Золото, эмаль, 27,31 г. Размеры 66,0×61,0 мм. Сохранность отличная
2. Звезда ордена. С.-Петербург, 1882–1898 гг. Фирма «Кейбель». Клейма: на об. Ст. В центре звезды — проба металла «84» с городским клеймом С.-Петербурга и клеймо фирмы *«Keibel»* под Государственным гербом; на булавке с внутренней стороны — такие же три клейма. Серебро, позолота, эмаль, 50,79 г. Размеры 89,5×89,7 мм. Сохранность отличная, красивая патина.
Знак ордена и звезда вложены в оригинальную коробку. На крышке коробки в центре помещено тисненое золотом изображение Государственного герба, а внизу слева — надпись: «СВ. СТАНИСЛАВА 1 СТЕПЕНИ СО ЗВЕЗДОЮ». Очень редкий и интересный комплект.

2000 000–2500 000₽



88 **Медаль «За спасение погибавших» с портретом Императора Александра III.** СПб монетный двор, 1886–1894 гг. Медальер лиц. ст. А.А. Грилихес, сын (на обрезе: АГ). Серебро, 16,76 г. Диаметр 29,6 мм. Сохранность очень хорошая, красивая патина. Смирнов# 836/б.2. Петерс# 165.б. Петерс А III # 6.в. Дьяков# 901.6 (R2). Биткин# 1056.А (R2). Редкая.

120 000–150 000₽



89 **Знак для окончивших Институт гражданских инженеров Императора Николая I в С.-Петербурге.** С.-Петербург, 1882–1898 гг. Фирма «Братья Вундер». Клейма на лиц. ст. знака на концах ленты банта, справа — проба металла «84» с городским клеймом С.- Петербурга, слева — именное клеймо «ЛЗ»; на гайке — городское клеймо С.-Петербурга и именное клеймо «ЛЗ». Серебро, позолота, 33,49 г. Размеры 59,6×44,3 мм. Сохранность почти отличная. Подложка от другого знака, на подложке именное клеймо «ЕШ» и клеймо фирмы «„НИКОЛАЙ ЛИНДЕНЪ“ / С.П.БУРГЪ.» под знаком Поставщика Двора Е.И.В. Патрикеев, Бойнович.1# 2.5. Утвержден 27 января 1878 г. Довольно редкий.

80 000–100 000₽



90 **Жетон в память 100-летия службы 44-го драгунского Нижегородского Его Величества Короля Виртембергского полка на Кавказе.** С.-Петербург, 1888–1895 гг. Неизвестная мастерская. Клеймо на ушке с об. ст. жетона — проба металла «56» с городским клеймом С.- Петербурга. Золото, эмаль, серебро, оксидирование, 16,45 г. Размеры 37,4×32,0 мм. Сохранность очень хорошая, следы реставрации эмали. Петерс, Ильина# 207. Высочайше утвержден 27 февраля 1888 г. Принадлежал С.Г. Калантарову. Гравировка на гурте снизу жетона: «Штабсъ Ротмистръ Калантаровъ.». Очень редкий.

250 000–300 000₽



91 **Жетон от Общества офицеров Лейб-гвардии Финляндского полка.** Российская Империя, 1888 г. Неизвестная мастерская. Без клейм. Золото, эмаль, 16,62 г. Размеры 30,1×20,6 мм. Сохранность отличная. Принадлежал дворянину с инициалами «В.А.». На об. ст. жетона помещена накладная деталь в виде вензеля «ВА» под дворянской короной и даты черной эмали: «1877», «1888». Внутри жетона на раскрывающихся пластинах выгравированы чины и фамилии 51 сослуживца владельца во главе с командиром полка генерал- майором И.К. Теннером. Очень редкий.

150 000–180 000₽



92 **Жетон 3-го туркестанского стрелкового батальона.** Российская Империя, 1889 г. Неизвестная мастерская. Без клейм. Серебро, золото, позолота, эмаль, 19,26 г. Размеры 33,1×27,7 мм. Сохранность очень хорошая, сколы и царапины эмали. Очень редкий.

400 000–500 000₽



93 **Жетон «За отличие» в стрельбе.** Российская Империя, 1889 г. Неизвестная мастерская. Клейма на ушке с об. ст. жетона — нечитаемые. Серебро, позолота, эмаль, 13,14 г. Размеры 39,9×26,1 мм. Сохранность почти отличная, утрачена пуговица на накладном погоне. Принадлежал М.Д. Нестеровскому. На лиц. ст. жетона даты и надпись синей эмалью: «1854 / 1839–1889 / М.Д. НЕСТЕРОВСКІЙ». Довольно редкий.

80 000–100 000₽



94 **Бухарский эмират под протекторатом Российской Империи. Орден Благородной Бухары, золотой.** С.-Петербург, 1885–1898 гг. Фирма «Д. Осипов». Клейма на об. Ст. Ордена: проба металла «56» с городским клеймом С.-Петербурга и именное клеймо «ДО»; на застежке булавки — городское клеймо С.-Петербурга. Золото, серебро, позолота, эмаль, 41,93 г. Размеры 72,6
73,0 мм. Сохранность почти отличная, небольшие поверхностные сколы на эмали. Спасский. С. 131–134. Редкий.

С аукциона «Монеты и Медали» № 127, 30 ноября 2019 г., лот 198.

650 000–700 000₽



95 **Кокарда на шапку роты дворцовых гренадер.** Российская Империя, конец XIX в. Неизвестная мастерская. Бронза, позолота, 87,17 г. Размеры 11,9×19,1 см. Сохранность очень хорошая, следы окисления, три из четырех креплений на об. ст. кокарды утрачены, по краю пробиты три отверстия. Редкая.

450 000–500 000₽



96 **Знак ордена Святого равноапостольного князя Владимира 4-й степени за 35 лет службы,** на орденской ленте, сложенной в виде колодки. С.-Петербург, 1882–1898 гг. Фирма «Кейбель». Клейма на об. ст. знака ордена: на ушке — проба металла «56» с городским клеймом С.-Петербурга; на концах креста под эмалью, вверху — Государственный герб, внизу — именное клеймо «АК». Золото, эмаль, шелк (муар), 9,17 г. Размеры 39,2 х 35,1 мм. Сохранность очень хорошая, эмаль на нижнем конце креста частично восстановлена. Редкий.

280 000–330 000₽

97 **Комплект знаков ордена Святого Станислава 1-й степени** (крест, звезда и чрезплечная лента).

1. Знак ордена. С.-Петербург, 1882–1898 гг. Фирма «Кейбель». Клейма на об. ст. знака ордена: на ушке — проба металла «56» с городским клеймом С.-Петербурга; на концах креста, вверху — Государственный герб, внизу — именное клеймо «АК». Золото, эмаль, 28,06 г. Размеры 66,3×62,3 мм. Сохранность отличная.

2. Звезда ордена. С.-Петербург, 1899–1904 гг. Фирма «Кейбель». Клейма: на об. ст. звезды — СПб окружного пробирного управления с инициалами управляющего пробирным округом Я.Н.Ляпунова в овальном щитке [84, женская головка в кокошнике, влево, ЯЛ], Государственный герб и клеймо фирмы *«Keibel»*; на булавке с внутренней стороны — клеймо этого же пробирного управления в круглом щитке, Государственный герб и клеймо фирмы *«Keibel»*. Серебро, позолота, эмаль, 54,76 г. Размеры 93,3×94,0 мм. Сохранность отличная, красивая патина.

3. Чрезплечная лента. Российская Империя, 2-я половина XIX в. Неизвестная мастерская. Шелк (муар). Размеры 98×10,9 см. Сохранность очень хорошая, лента немного выцвела.

Редкий и интересный комплект.

850 000–950 000₽





98 **Знак ордена Святого Станислава 2-й степени.** С.-Петербург, 1882–1898 гг. Фирма «Кейбель». Клейма: на ушке с лиц. ст. знака ордена — проба металла «56» с городским клеймом С.- Петербурга; на об. ст. на концах креста, вверху — Государственный герб, внизу — именное клеймо «АК». Золото, эмаль, 19,84 г. Размеры 50,9×46,4 мм. Сохранность отличная. Довольно редкий.

200 000–250 000₽



99 **Знак для окончивших Императорское Московское техническое училище.** Москва, 1882–1898 гг. Неизвестный мастер, клеймо «ИА». Клейма: на об. ст. знака внизу на конце ленты банта слева — проба металла «84» с городским клеймом Москвы и именное клеймо «ИА»; на гайке — городское клеймо Москвы и именное клеймо «ИА». Серебро, позолота, оксидирование, 41,18 г. Размеры 57,5×44,7 мм. Сохранность отличная, красивая патина. Патрикеев, Бойнович.1# 2.2. Утвержден 2 июня 1870 г. Довольно редкий.

100 000–130 000₽



100 **Знак для лиц, состоявших в звании флигель-адъютанта в Свите Императора Александра II.** С.-Петербург, 1884–1898 гг. Неизвестный мастер, клеймо «AW». Клейма: на об. ст. знака на венке вверху справа, на подложке и на гайке по два клейма — проба металла «84» с городским клеймом С.- Петербурга и именное клеймо «AW». Серебро, позолота, 43,34 г. Размеры 57,4×47,0 мм. Сохранность отличная, красивая патина. Патрикеев, Бойнович.2# 1.9. Утвержден 25 мая 1884 г. Очень редкий в таком исполнении.

600 000–700 000₽



101 **Жетон от благодарного Отдела этнографии Императорского общества любителей естествознания.** Москва, 1891 г. Неизвестный мастер, клеймо «АК». Клейма: на об. ст. жетона вверху — проба металла «56» с городским клеймом Москвы и именное клеймо «АК»; на соединительном кольце — нечитаемые клейма. Золото, эмаль, 29,12 г. Размеры 40,0×24,9 мм. Сохранность почти отличная. Принадлежал В.Ф. Миллеру. На лиц. ст. жетона помещена накладная деталь в виде вензеля «ВМ». Редкий.

200 000–250 000₽



102 **Жетон за 25-летнюю службу в Русском страховом от огня обществе.** Российская Империя, 1893 г. Неизвестная мастерская. Без клейм. Серебро, позолота, эмаль, 16,96 г. Размеры 39,8×23,0 мм. Сохранность почти отличная, небольшие сколы эмали синего цвета на об. ст. жетона. Принадлежал А.С. Жегину. Надпись на об. ст. по краю жетона на фоне красной эмали: «АЛЕКСАНДРЪ СЕМЕНОВИЧЪ ЖЕГИНЪ». Довольно редкий.

75 000–95 000₽





103 **Жетон для врачей, окончивших курс в Императорской Военно-медицинской академии.** Российская Империя, конец XIX в. Неизвестная мастерская. Без клейм. Серебро, позолота, золото, эмаль, 15,39 г. Размеры 41,1×21,6 мм. Сохранность очень хорошая, эмаль частично восстановлена, красивая патина. Петерс, Ильина# 226. Высочайше утвержден 9 сентября 1893 г. Принадлежал В.А. Подучеву. Гравировка внутри жетона: «18 18/XII 06 / И.В.М.А. / В.А. Подучевъ / 1882». Довольно редкий.

150 000–180 000₽



104 **Жетон в память 10-летия Полесских железных дорог.** Российская Империя, 1894 г. Неизвестная мастерская. Клейма на ушке с об. ст. жетона: проба металла «84» с нечитаемым городским клеймом и нечитаемое именное клеймо. Серебро, позолота, 10,93 г. Размеры 35,3×25,1 мм. Сохранность почти отличная, красивая патина. Руденко# 3112.3 (R1). Принадлежал А.А. Завистовскому. Гравировка на об. ст. жетона внизу: «А.А. / Завистовскій». Довольно редкий.

120 000–150 000₽



105 **Знак для чинов, служивших в ротах и эскадронах Его Величества в царствование Императора Александра III.** С.-Петербург, 1894–1898 гг. Фирма «Братья Бух». Клейма: на лиц. ст. знака внизу на концах ленты банта, справа — проба металла «84» с городским клеймом С.- Петербурга, слева — именное клеймо «Ф.Г.»; на подложке — два такие же клейма; на гайке — городское клеймо С.-Петербурга и именное клеймо «Ф.Г.». Серебро, оксидирование, 29,55 г. Размеры 56,7×42,9 мм. Сохранность отличная, красивая патина. Патрикеев, Бойнович.2# 1.15. Утвержден 27 декабря 1894 г. Редкий.

250 000–300 000₽



106 **Знак для лиц, начавших службу в Свите Императора Александра II и продолживших ее при Императоре Александре III.** Российская Империя, конец XIX — начало XX в. Неизвестная мастерская. Без клейм. Серебро, позолота, 12,64 г. Размеры 39,6×28,6 мм. Сохранность отличная, красивая патина, износ винта. Патрикеев, Бойнович.2# 1.10. Утвержден 25 февраля 1895 г. Очень редкий.

300 000–400 000₽



107 **Жетон председателю казарменных строительных комиссий в Гарволине и в посаде Красник.** Российская Империя, 1895 г. Неизвестная мастерская. Без клейм. Золото, эмаль, 6,84 г. Размеры 29,6×22,3 мм. Сохранность почти отличная. Принадлежал П.Е.Агапееву. Гравировка на об. ст. жетона: «Гарволинскія / и Красникскія / Казармы / П.Ер.Агапѣеву». Очень редкий.

100 000–120 000₽



108 **Жетон (брошь) Закаспийской военной железной дороги (З.В.Ж.Д.).** Российская Империя, конец XIX в. Неизвестная мастерская. Без клейм. Серебро, позолота, оксидирование, золото, эмаль, 8,75 г. Размеры 33,2×25,0 мм. Сохранность почти отличная, дефекты эмали. Крепление — горизонтальная булавка с застежкой. Аналог см. Руденко# 3217.1 (R3). Очень редкий.

200 000–250 000₽



109 **Знак для окончивших Институт инженеров путей сообщения Императора Александра I.** С.-Петербург, 1882–1898 гг. Фирма «Братья Вундер». Клейма: на лиц. ст. знака внизу на концах ленты банта, слева — проба металла «84» с городским клеймом С.- Петербурга, справа — именное клеймо «ЛЗ»; на подложке и на гайке по два клейма — городское клеймо С.-Петербурга и именное клеймо «ЛЗ». Серебро, 42,03 г. Размеры 58,5×44,8 мм. Сохранность отличная, красивая патина. Патрикеев, Бойнович.1# 1.1.12. Утвержден 18 июня 1866 г. Знак вложен в оригинальную коробку фирмы «Э. Кортман». На крышке коробки помещена серебряная накладка с гравировкой: «Выпускъ LXXXIII / Отъ / Инст. инж. пут. сообщ. / Князю Георгію Туманову / 1896 г.».

150 000–200 000₽



110 **Знак для лиц, служивших в качестве генералов, штаб- и обер-офицеров в частях Его Величества в царствование Императора Александра III.** С.-Петербург, 1894–1898 гг. Мастерская П.А. Фокина. Клейма: на лиц. ст. знака внизу, слева — проба металла «84» с городским клеймом С.- Петербурга, справа — именное клеймо «ПФ»; на гайке — городское клеймо С.-Петербурга. Серебро, 40,10 г. Размеры 58,0×44,6 мм. Сохранность отличная, красивая патина. Патрикеев, Бойнович.2# 1.14. Утвержден 27 декабря 1894 г. Редкий.

350 000–400 000₽



111 **Знак для лиц, служивших в качестве генералов, штаб- и обер-офицеров в частях Его Величества в царствование Императора Александра III.** Москва, 1894–1898 гг. Неизвестный мастер, клеймо «ИА». Клейма: на лиц. ст. знака внизу, слева — проба металла «84» с городским клеймом Москвы, справа — именное клеймо «ИА»; на гайке — два таких же клейма. Серебро, 14,54 г. Размеры 42,9×32,8 мм. Сохранность отличная, красивая патина. Патрикеев, Бойнович.2# 1.14. Утвержден 27 декабря 1894 г. Редкий.

350 000–400 000₽



112 **Жетон в память 100-летнего юбилея 68-го Лейб-пехотного Бородинского Императора Александра III полка, 1896 г.** Российская Империя. Неизвестная мастерская. По эскизу подполковника А.Ф. Зубковского. Без клейм. Серебро, позолота, эмаль, 16,64 г. Размеры 34,3×29,0 мм. Сохранность отличная, красивая патина. Петерс, Ильина# 100. Высочайше утвержден 3 июня 1896 г. Принадлежал В.А. Щавинскому. На об. ст. жетона на медальоне внизу надпись по окружности буквами синей эмали: «В. А. ЩАВИНСКІЙ.». Редкий.

150 000–200 000₽



113 **Жетон в память 100-летнего юбилея Лейб-гвардии Егерского полка,** № 134. С.-Петербург, 1896 г. Неизвестная мастерская. Клейма на соединительном кольце: городское клеймо С.-Петербурга и нечитаемое именное клеймо. По эскизу художника Н.Н. Бунина. Золото, серебро, эмаль, 9,13 г. Размеры 23,5×20,0 мм. Сохранность отличная. Петерс, Ильина# 2. Ильина Т.Н. Юбилейный жетон и Кульмский знак Лейб-Гвардии Егерского полка // Петербургский коллекционер. 2018. № 1 (105). С. 59–69. Высочайше утвержден в 1896 г. На нижней грани пластины выгравирован номер жетона: «134». Редкий.

150 000–200 000₽



114 **Жетон в память 100-летнего юбилея 137-го пехотного Нежинского Е.И.В. Великой Княгини Марии Павловны полка, 1896 г.** Москва, 1896–1898 гг. Неизвестный мастер, клеймо «НШ». Клейма: на ушке с об. ст. жетона — проба металла «84» с городским клеймом Москвы и именное клеймо «НШ»; на соединительном кольце — городское клеймо Москвы и именное клеймо «НШ». Серебро, позолота, эмаль, 22,44 г. Размеры 43,1×24,6 мм. Сохранность отличная, красивая патина. Петерс, Ильина# 145. Высочайше утвержден 2 октября 1896 г. Принадлежал Ф.К. Юрьеву. Надпись буквами синей эмали на об. ст. жетона: «ПОДПОРУЧИКЪ / Ф.К. / ЮРЬЕВЪ». Очень редкий.

150 000–200 000₽



115 **Знак для окончивших С.-Петербургский Технологический институт Императора Николая I** образца после 1896 г. С.-Петербург, 1896–1898 гг. Фирма «Д. Осипов». Клейма: на об. ст. знака внизу на концах ленты, слева — проба металла «84» с городским клеймом С.- Петербурга, справа — именное клеймо «ДО». Серебро, позолота, 42,34 г. Размеры 57,5×46,2 мм. Сохранность отличная, красивая патина, подложка отсутствует. Гайка от другого знака, на гайке клеймо СПб окружного пробирного управления после 1908 г. в круглом щитке. Патрикеев, Бойнович.1# 2.4. Утвержден 22 июня 1896 г.

110 000–150 000₽



116 **Жетон в память 100-летнего юбилея 93-го пехотного Иркутского Е.И.В. Наследника Цесаревича Георгия Александровича полка, 1897 г.** Российская Империя. Неизвестная мастерская. Клейма на соединительном кольце — нечитаемые. Серебро, позолота, эмаль, 17,37 г. Размеры 41,1×23,5 мм. Сохранность очень хорошая, небольшие сколы эмали, на лиц. ст. жетона: накладная деталь в виде двух скрещенных знамен и римской литеры «С» заменена на гербовый щиток с Георгиевским крестом, накладная деталь в виде щитка с датой «1811» утрачена. Петерс, Ильина# 116. Высочайше утвержден 7 августа 1897 г. Очень редкий.

150 000–200 000₽

117 **Жетон в память 100-летнего юбилея 93-го пехотного Иркутского Е.И.В. Наследника Цесаревича Георгия Александровича полка, 1897 г.,** № 53. Российская Империя. Неизвестная мастерская. Без клейм. Серебро, позолота, эмаль, 20,06 г. Размеры 41,1×24,0 мм. Сохранность отличная, красивая патина. Петерс, Ильина# 116. Высочайше утвержден 7 августа 1897 г. Принадлежал М.А. Александрову. Надпись буквами черной эмали на об. ст. по краю жетона: «МИХАИЛЪ АНТОН. № 53 АЛЕКСАНДРОВЪ I». Очень редкий.

150 000–200 000₽



118 **Жетон в память 100-летнего юбилея 96-го пехотного Омского полка, 1897 г.** Российская Империя. Неизвестная мастерская. Без клейм. Серебро, золото, эмаль, 12,25 г. Размеры 40,3×18,0 мм. Сохранность очень хорошая, на об. ст. жетона внизу утрачена накладная деталь в виде двух серебряных труб, положенных одна на другую, красивая патина. Петерс, Ильина# 119. Принадлежал А.И. Любавскому. Гравировка на об. ст. жетона: «18 10/II 75 / капит Любовскій.». Редкий.

150 000–200 000₽

119 **Жетон в память 100-летнего юбилея 55-го пехотного Подольского полка.** Москва, 1897–1898 гг. Фирма «Немиров-Колодкин». Клейма: на об. ст. жетона вверху — проба металла «84» с городским клеймом Москвы и именное клеймо «НК» в щитке в форме ромба; на соединительном кольце — городское клеймо Москвы и такое же именное клеймо; на цепочке — городское клеймо Москвы и именное клеймо «А.С». Серебро, позолота, эмаль, 17,77 г. Размеры 43,5×21,2 мм. Сохранность отличная. Петерс, Ильина# 90. Высочайше утвержден 16 сентября 1897 г. Принадлежал Н.А. Поройкову. Гравировка на об. ст. жетона: «Н.А. Поройковъ». Редкий.

100 000–150 000₽



120 **Портсигар подарочный от Великого Князя Николая Николаевича Младшего адъютанту полковнику М.Е. Крупенскому.** С.-Петербург, 1898 г. Фирма «Фаберже». Мастерская А.В. Хольстрёма. Клейма внутри портсигара: проба металла «88» с городским клеймом С.-Петербурга, клеймо фирмы «ФАБЕРЖЕ» и именное клеймо «АН». Серебро, позолота, стекло, 248,35 г. Размеры 102,5×69,5×21,5 мм. Сохранность очень хорошая, на крышке портсигара утрачен замок, на накладной монограмме Великого Князя утрачены кресты на императорских коронах, во внутреннем отделении крышки портсигара портрет отсутствует. Гравировка на внутренней стороне крышки портсигара: «le fidèle aide de camp... / 1898.». Очень редкий.

900 000–1 000 000₽



121 **Медаль в память 50-летия со дня назначения императора австрийского Франца Иосифа I шефом Лейб-гвардии Кексгольмского полка.** Австро-Венгерская империя, Венский монетный двор, 1898 г. Медальер Йозеф Таутенхайн (без подписи). Серебро, 25,21 г. Диаметр 35,3 мм. Сохранность отличная, красивая патина. Петерс# 198. Петерс Н II# 35. Дьяков# 1272.2 (R3). Биткин# 1237 (R2). Очень редкая.
С аукциона «Монеты и Медали» № 81, 25 мая 2013 г., лот 172.

160 000–200 000₽



122 **Жетон в память 100-летнего юбилея 112-го пехотного Уральского полка.** С.-Петербург, 1898 г. Мастерская А.А. Ребурга(?) Клейма: на ушке с лиц. ст. жетона — проба металла «56» с городским клеймом С.-Петербурга и именное клеймо «А.Р.»; на соединительном кольце — городское клеймо С.-Петербурга и именное клеймо «А.Р.». Золото, эмаль, 14,88 г. Размеры 36,7×23,8 мм. Сохранность очень хорошая, накладная деталь в виде скрещенных погон на лиц. ст. жетона восстановлена. Петерс, Ильина# 132. Высочайше утвержден 20 февраля 1898 г. Принадлежал Н.Н. Васильеву. На об. ст. жетона надпись на ленте зеленой эмали: «НИКОЛАЙ НИКОЛАЕВИЧЪ ВАСИЛЬЕВЪ». Редкий.

150 000–200 000₽



123 **Жетон в память 100-летнего юбилея 40-го пехотного Колыванского полка.** С.-Петербург, конец XIX — начало XX в. Фирма «Д. Осипов». Без клейм. Серебро, золото, эмаль, 13,28 г. Размеры 32,0×25,0 мм. Сохранность отличная, красивая патина. Петерс, Ильина# 80. Высочайше утвержден 22 ноября 1897 г. Принадлежал Ф.Ф. Новицкому. Гравировка на об. ст. жетона: «Ѳ.Ѳ.НОВИЦКІЙ». Очень редкий.
С аукциона «Монеты и Медали» № 40, 2 декабря 2006 г., лот 69.

200 000–250 000₽



124 **Юбилейный знак для окончивших Павловское военное училище.** С.-Петербург, 1899–1904 гг. Торгово-промышленное заведение Н.М. Бобира(?) Клейма на лиц. ст. знака внизу: слева — СПб окружного пробирного управления с инициалами управляющего пробирным округом Я.Н. Ляпунова в овальном щитке [84, женская головка в кокошнике, влево, ЯЛ], справа — именное клеймо «НБ»(?) Серебро, позолота, 23,55 г. Размеры 41,6×32,3 мм. Сохранность очень хорошая, красивая патина, винт восстановлен, гайка новодельная. Патрикеев, Бойнович.1# 1.2.2. Утвержден 7 декабря 1898 г.

150 000–180 000₽



125 **Лот из двух соединенных жетонов,** принадлежавших Б.Н. Акко.

1. Жетон Николаевского кавалерийского училища. С.-Петербург, 1880–1898 г. Мастерская Ф.Ф. Линдгольма. Клейма на об. ст. жетона вверху: проба металла «84» с городским клеймом С.-Петербурга и именное клеймо «LINDHOLM». Серебро, позолота, эмаль. Размеры 28,2×33,5 мм. См. Петерс, Ильина# 247. Примечание. Гравировка на об. ст. жетона: «Б.Н. Акко.».

2. Жетон на память о крейсере «Орел». 1899 г. Неизвестная мастерская. Без клейм. Серебро, позолота, золото. Размеры 26,0×16,7 мм. Жетон выполнен в виде раскрывающейся книги, на страницах которой помещена гравировка: «На память о крейсерѣ „Орелъ” / Дорогому Богдану! Смѣхъ глупца и умника сносилъ ты равнодушно, / Но страшился быть дѣйствительно смѣшнымъ, Другихъ ошибки ты прощалъ великодушно / И не мстилъ за зло врагамъ своимъ, Страшился быть достойнымъ нареканій, / Какъ чумы бѣжалъ злыхъ мыслей и желаній, И былъ не чуждъ товарищу помочь / И былъ не гордъ но простъ / Единственному въ своемъ родѣ, числѣ и падежѣ! 1897 31/XII 99 7/VII! / 18 20/VIII 99 г. Рига». Общая масса 17,42 г. Сохранность почти отличная, сколы эмали. Бойнович А.Д., Сибирцев Ю.В. История Российского флота в знаках и жетонах. Дополнение. СПб., 2015. # 1.459 (фото и описание этих жетонов). Редкие.

370 000–420 000₽



126 **Погоны контр-адмирала Русского Императорского Флота в отставке.** Российская Империя, конец XIX — начало XX в. Неизвестная мастерская. Картон, шерсть, шелк, золотой галун, серебряный галун, золотая канитель. Размеры 155×68 мм. Сохранность очень хорошая, пуговицы и шнурки отсутствуют. Редкие.

450 000–500 000₽



127 **Медаль «За безпорочную службу в полиции» с портретом Императора Николая II.** СПб монетный двор, конец XIX — начало XX в. Медальеры: лиц. ст. — А.Ф. Васютинский, об. ст. — М.Я. Габе (без подписи). Серебро, 23,26 г. Диаметр 35,9 мм. Сохранность очень хорошая, чистка поля, красивая патина. Смирнов# 1062. Петерс# 190. Петерс Н II# 13. Дьяков# 1145.1 (R1). Биткин# 1137.

90 000–120 000₽



128 **Медаль «За безпорочную службу в полиции» с портретом Императора Николая II.** СПб монетный двор, конец XIX — начало XX в. Медальеры: лиц. ст. — А.Ф. Васютинский, об. ст. — М.Я. Габе (без подписи). Серебро, 24,87 г. Диаметр 36,2 мм. Сохранность почти отличная, красивая патина. Смирнов# 1062. Петерс# 190. Петерс Н II# 13. Дьяков# 1145.1 (R1). Биткин# 1137.

65 000–85 000₽



129 **Медаль «За безпорочную службу в тюремной страже» с портретом Императора Николая II.** СПб монетный двор, конец XIX — начало XX в. Медальеры: лиц. ст. — А.Ф. Васютинский, об. ст. — М.Я. Габе (без подписи). Серебро, 24,39 г. Диаметр 36,4 мм. Сохранность отличная, красивая патина. Смирнов# 1063. Петерс# 191. Петерс Н II# 14. Дьяков# 1146.1 (R2). Биткин# 1138 (R2). Редкая.

150 000–190 000₽



130 **Знак Императорского Общества размножения охотничьих и промысловых животных и правильной охоты.** Российская Империя, конец XIX — начало XX в. Неизвестная мастерская. Бронза, позолота, серебрение, оксидирование, 17,78 г. Размеры 64,0×56,0 мм. Сохранность почти отличная, утрачен штифт справа внизу. Крепление — вертикальная булавка с застежкой. Патрикеев, Бойнович.1# 10.1.а. Туманов# 2. Утвержден 14 февраля 1875 г. Гравировка на об. ст. знака: «Непремѣнный / Членъ / № 41. / Начальн. Земск. Стр. / Нешавскаго уѣзда». Довольно редкий.

200 000–250 000₽



131 **Знак Императорского Общества размножения охотничьих и промысловых животных и правильной охоты.** Российская Империя, конец XIX — начало XX в. Неизвестная мастерская. Без клейм. Серебро, позолота, оксидирование, эмаль, 14,86 г. Размеры 30,6×27,0 мм. Сохранность отличная. Аналог см. Туманов# 5. Довольно редкий.

120 000–150 000₽



132 **Знак для окончивших Императорский С. Петербургский Лесной институт.** С.-Петербург, конец XIX — начало XX в. Фирма «Эдуард». Клеймо именное на лиц. ст. знака внизу на конце ленты банта справа — «ЭД». Серебро, позолота, 26,26 г. Размеры 55,5×48,3 мм. Сохранность очень хорошая, утрачен фрагмент ленты банта внизу слева. Подложка и гайка отсутствуют. Патрикеев, Бойнович.1# 2.37. Довольно редкий.

50 000–70 000₽



133 **Знак для нижних чинов, состоявших в ротах, эскадронах и сотнях Его Величества в царствование Императора Александра III.** Российская Империя, конец XIX — начало XX в. Неизвестная мастерская. Бронза, позолота, 24,52 г. Размеры 57,0×42,4 мм. Сохранность почти отличная. Патрикеев, Бойнович.2# 1.15. Утвержден 27 декабря 1894 г. Довольно редкий.

150 000–180 000₽



134 **Знак для нижних чинов, состоявших в ротах, эскадронах и сотнях Его Величества в царствование Императора Александра III.** Российская Империя, конец XIX — начало XX в. Неизвестная мастерская. Бронза, серебрение, 28,47 г. Размеры 55,3×44,4 мм. Сохранность почти отличная. Патрикеев, Бойнович.2# 1.15. Утвержден 27 декабря 1894 г. Довольно редкий.

150 000–180 000₽



135 **Знак Черниговской общины сестер милосердия Красного Креста.** Российская Империя, конец XIX — начало XX в. «ІЧ» ювелирная артель. Клеймо артели на об. ст. знака внизу — «ІЧЮА». Серебро, позолота, эмаль, 26,04 г. Размеры 63,3×55,6 мм. Сохранность очень хорошая, эмаль частично восстановлена. Патрикеев, Бойнович.3# 7.80. Утвержден 9 сентября 1896 г. Редкий.

100 000–150 000₽



136 **Жетон 19-го пехотного Костромского полка.** Российская Империя, конец XIX — начало XX в. Неизвестная мастерская. Без клейм. Серебро, позолота, эмаль, 13,34 г. Размеры 34,4×25,6 мм. Сохранность отличная. Петерс, Ильина# 68. Высочайше утвержден 17 декабря 1894 г. Принадлежал Н.П. Палей. Гравировка на об. ст. жетона: «Н.П. Палѣй.». Редкий.

150 000–200 000₽



137 **Жетон 6-го Восточно-Сибирского стрелкового полка.** Российская Империя, 1900 г. Неизвестная мастерская. Без клейм. Серебро, позолота, эмаль, 13,15 г. Размеры 39,7×22,6 мм. Сохранность почти отличная, мелкие поверхностные сколы на эмали, утрачена накладная пуговица на погоне. Редкий.

100 000–150 000₽



138 **Жетон в память 200-летнего юбилея 97-го пехотного Лифляндского генерал-фельдмаршала графа Шереметева полка, 1900 г.** Российская Империя. Неизвестная мастерская. Клеймо на соединительном кольце — нечитаемое. Серебро, позолота, эмаль, 25,09 г. Размеры 40,9×24,8 мм. Сохранность очень хорошая, накладные детали в виде вензеля и погона восстановлены, красивая патина. Петерс, Ильина# 120. Высочайше утвержден 21 августа 1900 г. Принадлежал Я.А. Щенсновичу. Надпись на фоне красной эмали на об. ст. жетона вверху: «КАПИТ. Я. А. ЩЕНСНОВИЧЪ». Очень редкий.

200 000–250 000₽

139 **Жетон в память 200-летнего юбилея 131-го пехотного Тираспольского генерал-адъютанта Ванновского полка, 1900 г.** Российская Империя. Неизвестная мастерская. Без клейм. Серебро, позолота, эмаль, 26,31 г. Размеры 41,7×24,4 мм. Сохранность отличная, красивая патина. Петерс, Ильина# 143. Высочайше утвержден 8 мая 1900 г. Принадлежал А.А. Рошковскому. Надпись на фоне синей эмали на об. ст. жетона вверху: «ШТ.-КАП. РСШКОВСКІЙ». Очень редкий.

150 000–200 000₽



140 **Товарищеский жетон С.-Петербургской бригады отдельного корпуса пограничной стражи.** С.-Петербург, 1900 г. Фирма «А. Тилландер». Клейма на ушке с об. ст. жетона: проба металла с инициалами управляющего СПб пробирным округом Я.Н. Ляпунова «84 ЯЛ» и именное клеймо «А·Т» в щитке в форме ромба. Серебро, золото, эмаль, 15,89 г. Размеры 36,8×24,2 мм. Сохранность почти отличная, поверхностные сколы на эмали, красивая патина. Принадлежал Ф.В. Плавскому. На об. ст. жетона накладная деталь в виде вензеля «ПФ». Редкий.

270 000–330 000₽

141 **Золотой жетон «В обществе «Россия» застрахован».** Российская Империя, конец XIX — начало XX в. Неизвестный мастер, клеймо «ОМ». Клеймо на соединительном кольце — именное «ОМ». Серебро, позолота, золото, эмаль, 15,69 г. Размеры 40,7×27,7 мм. Сохранность почти отличная. Аналоги см. Борзых В.Н. Жетоны и значки страховых обществ Российской империи // Антиквариат, предметы искусства и коллекционирования. 2007. № 4 (46). С. 94. Принадлежал А.И. Губину. Надпись на лиц. ст. жетона по окружности на фоне белой эмали: «АЛЕКСАНДРЪ ИВАНОВИЧЪ / ГУБИНЪ». Довольно редкий.

75 000–95 000₽



142 **Знак ордена Святой Анны 2-й степени с мечами,** с фрагментом шейной орденской ленты. С.-Петербург, 1899–1904 гг. Фирма «Кейбель». Клейма на об. ст. знака ордена: на ушке — СПб окружного пробирного управления с инициалами управляющего пробирным округом Я.Н. Ляпунова в овальном щитке [56, женская головка в кокошнике, влево, ЯЛ], на концах креста под эмалью, вверху — Государственный герб, внизу — именное клеймо «АК». Золото, эмаль, 18,00 г; шелк (муар). Размеры 48,7×42,8 мм. Сохранность отличная. Знак ордена с лентой вложен в оригинальную коробку, на крышке которой помещено тисненое изображение Государственного герба Российской Империи. Довольно редкий.

400 000–500 000₽



143 **Знак ордена Святой Анны 2-й степени.** С.-Петербург, 1899–1904 гг. Фирма «Кейбель». Клейма: на об. ст. знака ордена, на ушке — СПб окружного пробирного управления с инициалами управляющего пробирным округом Я.Н. Ляпунова в овальном щитке [56, женская головка в кокошнике, влево, ЯЛ], на концах креста под эмалью, вверху — Государственный герб, внизу — именное клеймо «АК». Золото, эмаль, 14,29 г. Размеры 48,6×42,8 мм. Сохранность почти отличная, небольшие сколы эмали в центральном медальоне с об. ст. знака ордена.

230 000–270 000₽



144 **Знак ордена Святого Станислава 3-й степени с мечами,** на орденской ленте, сложенной в виде колодки. С.-Петербург, 1899–1904 гг. Фирма «Кейбель». Клейма на об. ст. знака ордена: на ушке — СПб окружного пробирного управления с инициалами управляющего пробирным округом Я.Н.Ляпунова в овальном щитке [56, женская головка в кокошнике, влево, ЯЛ]; на концах креста, вверху — Государственный герб, внизу — именное клеймо «АК». Золото, эмаль, шелк (муар), 14,27 г. Размеры 43,8×40,7 мм. Сохранность отличная. Довольно редкий.

160 000–200 000₽



145 **Знак ордена Святого Станислава 3-й степени.** С.-Петербург, 1899–1904 гг. Фирма «Кейбель». Клейма на об. ст. знака ордена: на ушке — СПб окружного пробирного управления с инициалами управляющего пробирным округом Я.Н.Ляпунова в овальном щитке [56, женская головка в кокошнике, влево, ЯЛ]; на концах креста, вверху — Государственный герб, внизу — именное клеймо «АК». Золото, эмаль, 10,48 г. Размеры 43,6×40,1 мм. Сохранность отличная, мелкие царапины на эмали.

С аукциона «Монеты и Медали» № 158, 25 мая 2024 г., лот 90.

130 000–150 000₽



146 **Медаль «За поход в Китай».** СПб монетный двор, 1901–1904 гг. Медальеры: лиц. ст. — М.Я.Габе, об. ст. — Кленов (без подписи). Серебро, 12,70 г. Диаметр 28,0 мм. Сохранность отличная. Смирнов# 1214. Петерс# 199. Петерс Н II# 21. Дьяков# 1331.1 (R2). Биткин# 1145н. Тираж 115300 экз.

С аукциона «Монеты и Медали» № 137, 27 ноября 2021 г., лот 135.

40 000–50 000₽



147 **Знак для военных врачей, удостоенных ученой степени доктора.** С.-Петербург, 1899–1904 гг. Мастерская А.И. Брылова. Клейма: на об. ст. знака внизу на лентах банта, слева — СПб окружного пробирного управления с инициалами управляющего пробирным округом Я.Н. Ляпунова в овальном щитке [84, женская головка в кокошнике, влево, ЯЛ], справа — именное клеймо «А.Б»; на подложке и на гайке по два клейма — клеймо этого же пробирного управления в круглом щитке [женская головка в кокошнике, влево, ЯЛ] и именное клеймо «А.Б». Серебро, позолота, эмаль, 32,42 г. Размеры 54,4×41,0 мм. Сохранность почти отличная, небольшие сколы эмали. Патрикеев, Бойнович.1# 1.1.37. Утвержден 15 февраля 1897 г. Довольно редкий.

100 000–130 000₽



148 **Знак Общества «Голубого Креста», серебряный.** С.-Петербург, 1899–1904 гг. Фирма «Э.К. Шуберт». Клейма на об. ст. знака вверху справа на топоре: СПб окружного пробирного управления с инициалами управляющего пробирным округом Я.Н. Ляпунова в овальном щитке [84, женская головка в кокошнике, влево, ЯЛ] и именное клеймо «ES». Серебро, золото, эмаль, 15,44 г. Размеры 40,7×32,8 мм. Сохранность отличная, красивая патина. Крепление — вертикальная булавка с застежкой. Патрикеев, Бойнович.1# 3.11.б. Утвержден 27 июня 1897 г. Очень редкий.

100 000–130 000₽



149 **Жетон в память 200-летнего юбилея 28-го драгунского Новгородского Его Величества Короля Виртембергского полка, 1901 г.** Российская Империя. Неизвестная мастерская. Без клейм. Серебро, позолота, золото, эмаль, 15,18 г. Размеры 38,8×22,7 мм. Сохранность почти отличная, небольшие поверхностные сколы на эмали. Петерс, Ильина# 202. Высочайше утвержден 22 марта 1901 г. Принадлежал С.В. Сбитневу. Надпись буквами черной эмали на об. ст. жетона внизу: «С. В. СБИТНЕВЪ». Очень редкий.

150 000–200 000₽



150 **Призовой жетон С.-Петербургского гребного общества «Четверка на кубок А.Л. Маркса, 30 июня 1901 г.»,** с подвеской «Четверка, состязание гребцов любителей, 1 июля 1901 г.». С.-Петербург. Фирма «А. Тилландер». Клейма: с об. ст. жетона на ушке и на подвеске вверху по два клейма — проба металла с инициалами управляющего СПб пробирным округом Я.Н. Ляпунова «56 ЯЛ» и именное клеймо «А·Т» в щитке в форме ромба; на соединительном кольце — клеймо СПб окружного пробирного управления в круглом щитке и такое же именное клеймо «А·Т». Золото, эмаль, 16,71 г. Размеры (с подвеской) 61,5×32,7 мм. Сохранность отличная. Гравировки на подвеске: с лиц. ст. — «СОСТЯЗАНІЕ / ГРЕБЦОВЪ / ЛЮБ»; с об. ст. — «С.П.Б. 1901. / I/VII». Редкий.

200 000–250 000₽



151 **Медаль С.-Петербургского атлетического общества.** С.-Петербург, 1902 г. Фирма «Эдуард». Клейма на соединительном кольце: клеймо фирмы «ЭДУАРДЪ» и нечитаемое клеймо. Золото, 25,47 г. Диаметр 46,7 мм. Сохранность отличная. Гравировка на об. ст. медали: «Профессору / фехтованія / Н А Кіаверi / за полезную / дѣятельность / 1902.». Редкая.

300 000–400 000₽



152 **Жетон в память 200-летнего юбилея Лейб-гвардии Кирасирского Его Величества полка.** Российская Империя, 1902 г. Неизвестная мастерская. Без клейм. Серебро, эмаль, 14,03 г. Размеры 39,9×29,0 мм. Сохранность очень хорошая, красивая патина. Петерс, Ильина# 22. Ильина Т. Н. Нагрудные знаки и жетон Лейб-гвардии Кирасирского Его Величества полка // Петербургский коллекционер. 2019. № 1 (110). С. 55- 72. Высочайше утвержден 8 апреля 1902 г. Принадлежал И.В. Караффа-Корбуту. Надпись на об. ст. жетона буквами эмали синего цвета: «ПОЛКОВНИКЪ И. В. КАРАФФА-КОРБУТЪ». Очень редкий.

150 000–200 000₽

153 **Жетон 199-го пехотного резервного Свирского полка.** Российская Империя, 1902 г. Неизвестная мастерская. Без клейм. Серебро, позолота, оксидирование, эмаль, 16,73 г. Размеры 50,1×37,3 мм. Сохранность почти отличная, эмаль частично восстановлена, красивая патина. Гравировка на об. ст. жетона: «1898–1902 / Петру Михаиловичу / ПРОКШИНУ / отъ товарищей / свирцевъ». Редкий.

270 000–330 000₽



154 **Медаль в память 50-летия обороны Севастополя.** СПб монетный двор, 1903–1905 гг. Медальеры: лиц. ст. — А.А. Грилихес (сын), об. ст. — М.Я. Габе (без подписи). Серебро, 14,75 г. Диаметр 28,3 мм. Сохранность почти отличная, красивая патина. Смирнов# 1287. Петерс# 201. Петерс Н II# 23. Дьяков# 1404.2 (R3). Биткин# 1147н (R2). Тираж 9000 экз. Довольно редкая.

250 000–300 000₽

155 **Медаль в память 50-летия обороны Севастополя.** СПб монетный двор, 1903–1905 гг. Медальеры: лиц. ст. — А.А. Грилихес (сын), об. ст. — М.Я. Габе (без подписи). Серебро, 14,32 г. Диаметр 28,3 мм. Сохранность очень хорошая, красивая патина. Смирнов# 1287. Петерс# 201. Петерс Н II# 23. Дьяков# 1404.2 (R3). Биткин# 1147н (R2). Тираж 9000 экз. Довольно редкая.

350 000–400 000₽



156 **Знак для окончивших Минный офицерский класс.** Российская Империя, начало XX века. Неизвестная мастерская. Без клейм. Серебро, оксидирование, 19,48 г. Размеры 37,8×35,7 мм. Сохранность отличная, красивая патина. Патрикеев, Бойнович.1# 1.1.61. Бойнович, Доценко# 54. Доценко# 45. Бойнович, Сибирцев# 1.78. Утвержден 7 августа 1878 г.

200 000–250 000₽



157 **Жетон Николаевского инженерного училища.** Российская Империя, начало XX в. Неизвестная мастерская. Без клейм. Серебро, золото, эмаль, 15,31 г. Размеры 34,2×28,1 мм. Сохранность почти отличная, мелкие сколы и царапины на эмали. Петерс, Ильина# 224. Аналоги см. Селиванов# 202, 207. Принадлежал И.Н. Выезжеву, выпуск 1889 г. На об. ст. жетона надпись в три строки буквами черной эмали: «Н.И.У. / И. Н. ВЫѢЗЖЕВЪ / 1889».

100 000–130 000₽



158 **Товарищеский жетон 13-й артиллерийской бригады.** С.-Петербург, 1902–1904 гг. Фирма «Э.К. Шуберт». Клейма: на ушке с лиц. ст. жетона — проба металла с инициалами управляющего СПб пробирным округом Я.Н. Ляпунова «56 ЯЛ» и именное клеймо «ES»; на соединительном кольце — плохо читаемые клейма. Золото, эмаль, 17,80 г. Размеры 32,1×22,0 мм. Сохранность отличная. На об. ст. жетона помещена накладная деталь в виде вензеля «КП». Редкий.

320 000–370 000₽



159 **Жетон в виде погона подполковника 15-го стрелкового Его Высочества Князя Черногорского Николая I полка.** Российская Империя, 1903 г. Неизвестная мастерская. Без клейм. Золото, серебро, эмаль, 10,54 г. Размеры 37,3×15,6 мм. Сохранность почти отличная, мелкие сколы на эмали. Принадлежал П.Н. Ломновскому. Гравировка на об. ст. жетона: «Петру Николаевичу / Ломновскому / Командиръ и общество / офицеровъ полка / 19 20/IV 03. — 19 30/VIII 03.». Редкий.

120 000–150 000₽



160 **Жетон 2-го сводного пограничного полка.** Российская Империя, начало XX в. Неизвестная мастерская. Без клейм. Серебро, позолота, оксидирование, эмаль, 9,98 г. Размеры 35,0×24,9 мм. Сохранность отличная, красивая патина. Редкий.

120 000–150 000₽



161 **Жетон в память 200-летнего юбилея 138-го пехотного Болховского полка, 1903 г.** (для нижних чинов). Российская Империя. Неизвестная мастерская. Медно-никелевый сплав, 9,19 г. Размеры 39,6×26,5 мм. Сохранность отличная, красивая патина. Редкий.

20 000–30 000₽



162 **Жетон в память 100-летнего юбилея 5-го Лейб-драгунского Курляндского Императора Александра III полка.** Российская Империя, 1903 г. Неизвестная мастерская. Без клейм. Серебро, позолота, золото, эмаль, 14,18 г. Размеры 36,8×23,5 мм. Сохранность очень хорошая, накладная деталь в виде каски на лиц. ст. жетона и ташка внизу жетона восстановлены. Петерс, Ильина# 190. Высочайше утвержден 21 мая 1903 г. Принадлежал Э.К. Регнелю. Гравировки на об. ст. жетона на ленте перевязи: слева — «Корнетъ», справа — «Регнель Э.К.». Редкий.

С аукциона «Монеты и Медали» № 66, 27 ноября 2010 г., лот 133.

200 000–250 000₽



163 **Жетон (брошь) в память 100-летнего юбилея 14-го драгунского Литовского Его Величества Короля Виктора-Эммануила III полка.** С.-Петербург, 1903 г. Фирма «Эдуард». Клеймо именное на об. ст. жетона — «ЭД». Серебро, позолота, эмаль, 14,23 г. Размеры 36,3×23,4 мм. Сохранность отличная. Крепление — горизонтальная булавка с застежкой. Аналог см. Петерс, Ильина# 196. Высочайше утвержден 8 июня 1903 г. Редкий.

100 000–130 000₽



164 **Жетон в память 200-летнего юбилея 27-го пехотного Витебского полка.** Москва, 1903 г. Неизвестный мастер, клеймо «НШ». Клейма на соединительном кольце: проба металла с инициалами управляющего Московским пробирным округом И.С. Лебедкина «84 ИЛ» и именное клеймо «НШ». Серебро, позолота, эмаль, 18,74 г. Размеры 41,6×26,9 мм. Сохранность отличная. Петерс, Ильина# 73. Высочайше утвержден 24 апреля 1903 г. Принадлежал И.С. Ордынскому. На об. ст. жетона внизу надпись на ленте синей эмали: «И. С. ОРДЫНСКІЙ». Очень редкий.

200 000–250 000₽



165 **Жетон Владимирского Киевского кадетского корпуса.** Российская Империя, 1903 г. Неизвестная мастерская. Клейма на ушке — нечитаемые. Золото, эмаль, 7,74 г. Размеры 27,7×21,8 мм. Сохранность очень хорошая, сколы эмали. Петерс, Ильина# 265. Селиванов# 457. Высочайше утвержден 10 октября 1892 г. Принадлежал С.Д. Черному. Гравировки: на об. ст. жетона — «С.Д. Черный», на нижней грани жетона — «1900–1903». Довольно редкий.

110 000–150 000₽



166 **Знак ордена Святого Великомученика и Победоносца Георгия 4-й степени.** С.-Петербург, 1882–1898 гг. Фирма «Кейбель». Клеймо на ушке с лиц. ст. знака ордена — проба металла «56» с городским клеймом С.-Петербурга. Золото, эмаль, 6,97 г. Размеры 38,0×33,5 мм. Сохранность очень хорошая, сколы эмали. Редкий.

400 000–500 000₽



167 **Знак для офицеров, состоявших в ротах и эскадронах Его Величества в царствование Императора Александра II.** Москва, 1899–1908 гг. Неизвестный мастер, клеймо «ДК». Клейма на об. ст. знака внизу: слева — проба металла с инициалами управляющего Московским пробирным округом И.С. Лебедкина «84 ИЛ», справа — именное клеймо «ДК». Серебро, позолота, 17,26 г. Размеры 51,0×42,5 мм. Сохранность отличная. Крепление — вертикальная булавка с застежкой. Патрикеев, Бойнович.2# 1.7. Утвержден 12 марта 1881 г. Редкий.

400 000–500 000₽



168 **Знак для лиц, состоявших в звании флигель-адъютанта в Свите Императора Александра II.** Российская Империя, после 1884 г. Неизвестная мастерская. Без клейм. Серебро, 33,21 г. Размеры 62,8×44,6 мм. Сохранность отличная, позолота утрачена, красивая патина. Патрикеев, Бойнович.2# 1.9. Утвержден 25 мая 1884 г. Редкий.

400 000–500 000₽



169 **Жетон 46-го пехотного Днепровского полка.** Российская Империя, 1904 г. Неизвестная мастерская. Без клейм. Серебро, позолота, эмаль, 17,13 г. Размеры 44,0×21,3 мм. Сохранность очень хорошая, мелкие царапины на эмали, эмаль красного цвета на об. ст. жетона восстановлена, утрачены накладные детали на об. ст. жетона, красивая патина. Принадлежал И.Е. Нужному. Надпись на фоне синей эмали на об. ст. жетона: «ИВАНЪ / ЕМИЛЬЯНОВИЧЪ / НУЖНЫЙ / 1900–1904». Очень редкий.

150 000–200 000₽



170 **Жетон (брошь) в виде погона штабс-капитана 184-го пехотного резервного Варшавского полка.** Российская Империя, 1904 г. Неизвестная мастерская. Клейма на булавке и на застежке булавки — французские пробирные клейма для изделий из золота 375° после 1994 г. с шифром г. Парижа [трилистник клевера, альфа]. Золото, серебро, эмаль, 4,29 г. Размеры 28,8×12,1 мм. Сохранность отличная. Крепление — булавка с застежкой. Гравировка на об. ст. жетона: «М.Т. Неплюевой / Варшавцы 19 9/IX 04». Редкий.

С аукциона «Монеты и Медали» № 155, 25 ноября 2023 г., лот 127.

120 000–150 000₽



171 **Жетон в память 100-летнего юбилея 198-го пехотного резервного Александро-Невского полка,** № 30. Российская Империя, 1904 г. Неизвестная мастерская. Клейма на ушках с об. ст. жетона — нечитаемые. Золото, серебро, эмаль, 15,81 г. Размеры 38,5×28,1 мм. Сохранность очень хорошая, небольшие сколы эмали, цепочка отсутствует. Петерс, Ильина# 172. Утвержден Главнокомандующим войсками Гвардии и Петербургского военного округа Великим Князем Владимиром Александровичем 15 апреля 1903 г. Принадлежал И.Ф. Брядову. Надпись на об. ст. жетона на фоне голубой эмали: «АЛЕКСАНРОНЕВЦЫ / ИВАНУ ФЕДОРОВИЧУ БРЯДОВУ» и внизу синей эмалью: «№ 30». Очень редкий.

200 000–250 000₽

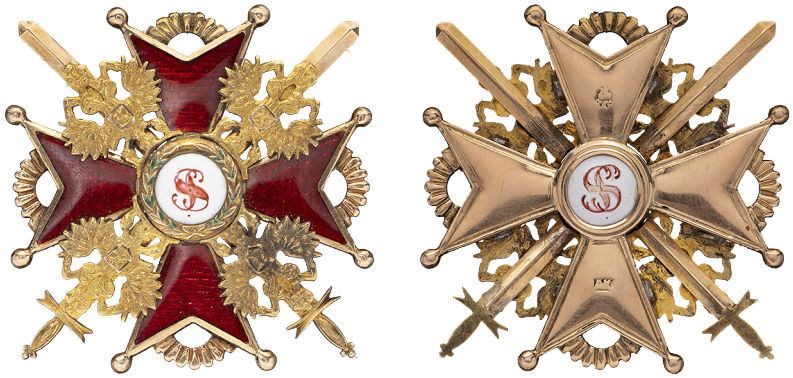

172 **Знак ордена Святого Станислава 2-й степени с мечами.** С.-Петербург, конец XIX — начало XX в. Фирма «Кейбель». Клейма на об. ст. знака ордена на концах креста: вверху — Государственный герб, внизу — именное клеймо «АК». Золото, эмаль, 22,05 г. Размеры 48,3×48,2 мм. Сохранность очень хорошая, мелкий след реставрации эмали в центральном медальоне с об. ст. знака ордена, ушко утрачено. Довольно редкий.

270 000–300 000₽



173 **Знак ордена Святого Станислава 3-й степени с мечами.** С.-Петербург, 1904–1908 гг. Фирма «Кейбель». Клейма на об. ст. знака ордена: на ушке — СПб окружного пробирного управления с инициалами управляющего пробирным округом А.В. Романова в овальном щитке [56, женская головка в кокошнике, влево, АР]; на концах креста, вверху — Государственный герб, внизу — именное клеймо «АК». Золото, эмаль, 12,86 г. Размеры 44,5×40,2 мм. Сохранность очень хорошая, рукоять меча с орлом справа восстановлены. Довольно редкий.

200 000–250 000₽



174 **Наградная колодка со знаком отличия Военного ордена Св. Георгия и двумя медалями.**

1. Знак отличия Военного ордена Св. Георгия 4-й степени № 97920. СПб монетный двор, начало XX в. Серебро, шелк (муар). Размеры 41,0×34,1 мм. Смирнов# 590. Петерс# 189.г. Петерс Н II# 12.г. Дьяков# 1132.4 (R1). Биткин# 1089.Б5. Награжден матрос 2-й статьи крейсера 1-го ранга «Варяг» А.Д. Войцеховский.

2. Медаль «За бой “Варяга” и “Корейца”» при Чемульпо, 27 января 1904 г. СПб монетный двор, 1904 г. Медальер А.Ф. Васютинский (без подписи). Серебро, шелк (муар). Диаметр 30,2 мм. Смирнов# 1288. Петерс# 202. Петерс Н II# 24. Дьяков# 1393.1 (R3). Биткин# 1148 (R3). Тираж 697 экз.

3. Медаль «За усердие» с портретом Императора Николая II. СПб монетный двор, 1895–1915 гг. Медальер А.Ф. Васютинский (без подписи). Золото, шелк (муар). Диаметр 30,2 мм. Смирнов# 1038/б. Петерс# 180.б. Петерс Н II# 3.б. Дьяков# 1138.3 (R1). Биткин# 1117о (R).

Сохранность очень хорошая, красивая патина. Колодка реконструирована. Очень редкая.

Войцеховский Адольф Доминикович (12.3.1875–25.10.1956, Славута), матрос 2-й статьи крейсера 1-го ранга «Варяг». Участник боя 27 января 1904 г. у Чемульпо, наводчик орудия. После боя, по прибытию на рейд, командиром крейсера В.Ф. Рудневым был назначен вестовым в связи с ранением Т.П. Чибисова. Спас машиниста С.Д. Крылова. Одним из последних покинул крейсер. За бой при Чемульпо наряду с другими нижними чинами был награжден знаком отличия военного ордена Св. Георгия 4-й степени № 97920 и медалью «За бой “Варяга” и “Корейца”». Впоследствии служил на эскадренном броненосце «Князь Потемкин-Таврический» и принял участие в восстании на корабле. За участие в восстании был лишен наград и, как и весь экипаж броненосца, подлежал задержанию, обыску и препровождению в Севастополь в распоряжение Военного прокурора (этот список департаментом полиции был разослан по всем губерниям). На протяжении 12 лет скрывался в Румынии вместе с командой броненосца. В 1916 г., когда русские войска вступили на территорию Румынии, добровольцем вступил в 53-й пехотный Волынский полк, где был назначен в артиллерийский расчет наводчиком. В мае 1917 г. возвратился из Румынии в Севастополь. По состоянию здоровья оставил службу на флоте, проживал в селе под Шепетовкой. Получил известность после очерка «Быль о „Варяге“» («Комсомольская правда», 30 июня 1946 г.). Последовали выступления по радио в «краснофлотском часе», на собраниях, вступление в комсомол, приемы у высокопоставленных руководителей.

С аукциона «Монеты и Медали» № 27, 5 декабря 2004 г., лот 59.

8000 000–10 000 000₽



175 **Знак отличия Военного ордена Св. Георгия 4-й степени № 203857.** СПб монетный двор, начало XX в. Серебро, 11,18 г. Размеры 40,7×33,8 мм. Сохранность почти отличная, красивая патина. Смирнов# 590. Петерс# 189.г. Петерс Н II# 12.г. Дьяков# 1132.4 (R1). Биткин# 1089.Б6. Редкий.

Награжден минер эскадренного броненосца «Севастополь» **Филипп Мушкаев** «За отличие, оказанное во время военных действий с Японией 10 июня 1904 г.». (РГИА. Ф. 496. Оп. 3. Д. 872. Л. 93). См. Маркин, Бутрым. С. 1475.

30 000–40 000₽



176 **Жетон в виде погона подполковника 38-го пехотного Тобольского полка.** Российская Империя, 1905 г. Неизвестная мастерская. Без клейм. Золото, серебро, эмаль, 10,38 г. Размеры 33,5×15,0 мм. Сохранность отличная. Принадлежал В.В. Влощевскому. Жетон выполнен в виде раскрывающегося погона, внутри которого помещены гравировки: слева — «Отъ общества / офицеровъ / 38 пѣх. / Тобольскаго / полка.», справа — «Виктору / Викторовичу / Влощевскому / 27 іюня 1879 — / 28 февр. 1905 г.». Редкий.

100 000–130 000₽



177 **Жетон 4-го Сибирского армейского корпуса в память Русско-японской войны 1904–1905 гг.** С.-Петербург, 1905–1908 гг. Неизвестный мастер, клеймо «V.L». Клейма: на об. ст. жетона внизу: проба металла с инициалами управляющего СПб пробирным округом А.В. Романова «56 АР» и именное клеймо «V.L», на боковой грани жетона слева — клеймо СПб окружного пробирного управления с инициалами управляющего пробирным округом А.В. Романова в круглом щитке [женская головка в кокошнике, влево, АР]; на соединительном кольце — такое же пробирное клеймо в круглом щитке, проба металла «56» и нечитаемое именное клеймо. Золото, серебро, оксидирование, эмаль, 16,02 г. Размеры 38,2×24,9 мм. Сохранность отличная, красивая патина. Принадлежал Н.М. Овсянникову. Гравировка на об. ст. жетона: «Прапорщикъ / Н.М. / Овсянниковъ». Редкий.

200 000–250 000₽



178 **Жетон Восточного отряда Маньчжурской армии, впоследствии 3-го Сибирского армейского корпуса.** С.-Петербург, 1905–1917 гг. Фирма «Э. Кортман». Клейма на ушке с лиц. ст. жетона — два именные клейма «Э.К». Серебро, позолота, эмаль, 32,77 г. Размеры 44,2×29,4 мм. Сохранность почти отличная, небольшие сколы эмали на Георгиевской ленте. Довольно редкий.

60 000–80 000₽



179 **Жетон Конного отряда генерал-адъютанта Мищенко.** Российская Империя, 1905 г. Неизвестная мастерская. Без клейм. Серебро, позолота, оксидирование, золото, эмаль, 24,44 г. Размеры 47,2×35,7 мм. Сохранность почти отличная, небольшие поверхностные сколы на эмали. Принадлежал И.А. Ветру. Гравировка на об. ст. жетона внизу по окружности: «СОТНИКЪ И. А. ВѢТЕРЪ». Аналогичный жетон опубликован в издании: Werlich R. Jettons of Imperial Russia. Washington, 1985. P. 29. Fig. J-45. Очень редкий.

200 000–250 000₽

180 **Товарищеский жетон Сандомирской бригады пограничной стражи.** Российская Империя, 1905 г. Неизвестная мастерская. Клейма на звеньях цепочки — плохо читаемые, после 1908 г. Золото, серебро, эмаль, 19,52 г. Размеры 42,0×26,8 мм. Сохранность очень хорошая, эмаль частично восстановлена. Принадлежал Г.А. Клеменсу. На об. ст. жетона надпись буквами синей эмали: «МЛАДШЕМУ ВРАЧУ / КЛЕМЕНСУ». Очень редкий.

200 000–250 000₽



181 **Товарищеский жетон Цензурного отделения Штаба Главнокомандующего всеми сухопутными и морскими силами, действующими против Японии.** С.-Петербург, 1905 г. Фирма «А. Тилландер». Клеймо на соединительном кольце — именное «А·Т» в щитке в форме ромба. Бронза, серебро, позолота, золото, эмаль, 16,90 г. Размеры 38,2×30,0 мм. Сохранность почти отличная, небольшой поверхностный скол на эмали. Гравировки: на лиц. ст. жетона под открывающейся крышкой — «Г. И. ЖУКОВУ / ОТЪ», с внутренней стороны этой крышки — «Р. Ф. ВАЛЬТЕРЪ. / БАР. Н. Н. ХОВЕНЪ. / Г. А. ФЕРМАНЪ.». Очень редкий.

400 000–500 000₽



182 **Знак ордена Святого равноапостольного князя Владимира 2-й степени с мечами.** С.-Петербург, 1904–1908 гг. Фирма «Д. Осипов». Клейма на ушке с об. ст. знака ордена: СПб окружного пробирного управления с инициалами управляющего пробирным округом А.В. Романова в овальном щитке [56, женская головка в кокошнике, влево, АР] и именное клеймо «ДО». Золото, эмаль, 27,00 г. Размеры 58,3×53,4 мм. Сохранность отличная. Очень редкий.

4000 000–4500 000₽



183 **Знак ордена Святой Анны 2-й степени,** на орденской ленте. С.-Петербург, 1904–1908 гг. Фирма «Эдуард». Клейма: на лиц. ст. знака ордена, на решетках слева внизу и справа вверху — клейма СПб окружного пробирного управления с инициалами управляющего пробирным округом А.В. Романова в круглом щитке [женская головка в кокошнике, влево, АР], на ушке — французское пробирное клеймо для подержанных изделий из низкопробного золота с 1919 г. для г. Парижа [ET в прямоугольном щитке]; на об. ст., на ушке — нечитаемое клеймо, на концах креста под эмалью, вверху — именное клеймо «ИЛ», внизу — клеймо фирмы «ЭДУАРДЪ». Золото, эмаль, шелк (муар), 19,78 г. Размеры 48,3×43,6 мм. Сохранность очень хорошая, мелкие царапины на эмали, решетки от другого знака ордена. Довольно редкий.

100 000–130 000₽



184 **Знак ветеринарного врача.** С.-Петербург, 1904–1908 гг. Мастерская А.И. Брылова. Клейма: на об. ст. знака на концах ленты банта, справа — СПб окружного пробирного управления с инициалами управляющего пробирным округом А.В. Романова в овальном щитке [84, женская головка в кокошнике, влево, АР], слева — именное клеймо «А.Б», на подложке и гайке по два клейма — клеймо этого же пробирного управления в круглом щитке [женская головка в кокошнике, влево, АР] и именное клеймо «А.Б». Серебро, позолота, 35,23 г. Размеры 62,0×45,8 мм. Сохранность отличная, красивая патина. Патрикеев, Бойнович.1# 1.1.39. Утвержден 7 ноября 1897 г.

100 000–130 000₽



185 **Знак отличительный Императорского Российского пожарного общества.** С.-Петербург, 1904–1908 гг. Фирма «Эдуард». Клейма: на лиц. ст. знака внизу на ветке венка справа — СПб окружного пробирного управления с инициалами управляющего пробирным округом А.В. Романова в овальном щитке [84, женская головка в кокошнике, влево, АР]; на булавке — клеймо этого же пробирного управления в круглом щитке [женская головка в кокошнике, влево, АР] и именное клеймо «ИЛ». Серебро, 27,20 г. Размеры 66,0×45,8 мм. Сохранность отличная, красивая патина. Крепление — вертикальная булавка с застежкой. Патрикеев, Бойнович.1# 8.1.б. Утвержден 8 июня 1901 г.

100 000–130 000₽



186 **Знак для окончивших С.-Петербургский Технологический институт Императора Николая I** образца после 1896 г. С.-Петербург, 1899 г. Фирма «Д. Осипов». Клейма: на об. ст. знака на лентах банта внизу, справа — СПб окружного пробирного управления с инициалами управляющего пробирным округом Я.Н. Ляпунова в овальном щитке [84, женская головка в кокошнике, влево, ЯЛ], слева — именное клеймо «Д.О»; на подложке — клеймо этого же пробирного управления [женская головка в кокошнике, влево, ЯЛ] и клеймо фирмы «Д.ОСИПОВЪ», на гайке — такое же клеймо этого же пробирного управления. Серебро, позолота, 47,86 г. Размеры 55,7×43,9 мм. Сохранность отличная. Патрикеев, Бойнович.1# 2.4. Утвержден 22 июня 1896 г. Знак вложен в оригинальную коробку фирмы «Д. Осипов».

250 000–300 000₽



187 **Юбилейный знак для окончивших Павловское военное училище.** С.-Петербург, 1904–1908 гг. Неизвестная мастерская. Клейма на лиц. ст. знака внизу: слева — СПб окружного пробирного управления с инициалами управляющего пробирным округом А.В. Романова в овальном щитке [84, женская головка в кокошнике, влево, АР], справа — нечитаемое именное клеймо. Серебро, позолота, 22,95 г. Размеры 43,0×32,6 мм. Сохранность очень хорошая, патина. Гайка от другого знака, на гайке пробирное клеймо до 1908 г. с инициалами «АА». Патрикеев, Бойнович.1# 1.2.2. Утвержден 7 декабря 1898 г.

80 000–100 000₽



188 **Знак для лиц, состоявших в звании генерал-адъютанта в Свите Императора Александра III.** С.-Петербург, 1904–1908 гг. Фирма «Д. Осипов». Клейма на об. ст. знака внизу: справа — СПб окружного пробирного управления с инициалами управляющего пробирным округом А.В. Романова в овальном щитке [84, женская головка в кокошнике, влево, АР], слева — именное клеймо «ДО». Серебро, 40,56 г. Размеры 60,3×45,0 мм. Сохранность отличная. Патрикеев, Бойнович.2# 1.12. Утвержден 27 декабря 1894 г. Очень редкий в таком исполнении.

600 000–700 000₽



189 **Жетон Белостокской войсковой шоссейно-строительной комиссии.** Российская Империя, 1906 г. Неизвестная мастерская. Без клейм. Золото, эмаль, 14,55 г. Размеры 32,6×23,3 мм. Сохранность отличная. Принадлежал А.К. Прокопченко. На лиц. ст. жетона вверху надпись на ленте буквами синей эмали: «А.К. ПРОКОПЧЕНКО». Редкий.

280 000–330 000₽



190 **Знак 6-го гренадерского Таврического Е.И.В. Великого Князя Михаила Николаевича полка** в память 50-летия шефства над полком генерал-фельдмаршала Великого Князя Михаила Николаевича. Российская Империя, 1907 г. Неизвестная мастерская. Без клейм. Серебро, позолота, оксидирование, эмаль, 14,57 г. Размеры 43,4×25,5 мм. Сохранность отличная. Патрикеев, Бойнович.2# 4.1.7. Утвержден 21 декабря 1907 г. Принадлежал подполковнику Пажитнову. Гравировки на об. ст. знака: вверху в три строки — «6 / Грен. Тавр. / полкъ» и по краям знака, слева — «Подполковнику» и справа — «Пажитнову». Очень редкий.

500 000–600 000₽



191 **Подарочная чарка 4-му батальону Лейб-гвардии Павловского полка** от барона Клодт-фон-Юргенсбурга. С.-Петербург, 1908 г. Фирма «Морозов И.Е.». Неизвестный мастер, клеймо «ВК». Клейма: на дне чарки — СПб окружного пробирного управления с инициалами управляющего пробирным округом А.В. Романова в овальном щитке [84, женская головка в кокошнике, влево, АР], клеймо фирмы «МОРОЗОВЪ» с Государственным гербом и именное клеймо «ВК»; вверху чарки снаружи — клеймо этого же пробирного управления в круглом щитке [женская головка в кокошнике, влево, АР]. Серебро, позолота, золото, эмаль, 56,31 г. Размеры 52,3×40,1×41,8 мм. Сохранность отличная, красивая патина. Гравировка на чарке в пять строк: «4му баталіону / на память / отъ / Барона Клодтъ-фонъ-Юргенсбургъ / 1907–1908.». Редкая.

200 000–250 000₽



192 **Знак 13-го пехотного Белозерского генерал-фельдмаршала графа Ласси (с 19 марта 1914 г. — генерал-фельдмаршала князя Волконского) полка.** Российская Империя, 1908–1917 гг. Неизвестная мастерская. Бронза, позолота, серебрение, эмаль, 45,24 г. Размеры 48,0×48,1 мм. Сохранность почти отличная, небольшие сколы эмали, подложка отсутствует, гайка от другого знака. Патрикеев, Бойнович.2# 4.2.13. Утвержден 3 апреля 1908 г. Редкий.

700 000–800 000₽

193 **Знак 6-го гренадерского Таврического генерал-фельдмаршала Великого Князя Михаила Николаевича полка.** Москва, 1908–1917 гг. Неизвестный мастер, клеймо «ГС». Клейма на об. ст. знака внизу слева: Московского окружного пробирного управления в овальном [дельта, женская головка в кокошнике, вправо, 84] и в круглом [женская головка в кокошнике, вправо, точка за затылком] щитках и именное клеймо «ГС». Серебро, позолота, оксидирование, эмаль, 27,92 г. Размеры 57,0×36,5 мм. Сохранность почти отличная, подложка отсутствует. Патрикеев, Бойнович.2# 4.1.6. Утвержден 15 июля 1908 г. Довольно редкий.

500 000–600 000₽



194 **Знак 9-го гренадерского Сибирского генерал-фельдмаршала Великого Князя Николая Николаевича полка.** Москва, 1908–1917 гг. Мастерская В.Е. Рукавишникова. Клейма: на лиц. ст. знака внизу на концах ленты банта, слева — Московского окружного пробирного управления в овальном щитке [дельта, женская головка в кокошнике, вправо, 84] и круглый знак удостоверения, справа — именное клеймо «ВР.»; на гайке на ушках — клеймо этого же пробирного управления в круглом щитке и именное клеймо «ВР.». Серебро, позолота, золото, оксидирование, 26,13 г. Размеры 50,5×41,5 мм. Сохранность почти отличная, красивая патина. Подложка от другого знака, на подложке клеймо фирмы «ЭДУАРДЪ». Патрикеев, Бойнович.2# 4.1.10. Утвержден 21 декабря 1907 г. Редкий.

500 000–600 000₽



195 **Знак 54-го пехотного Минского Его Королевского Высочества Князя Болгарского Фердинанда (с 11.4.1909 г. – Его Величества Царя Болгарского) полка.** Российская Империя, 1908–1917 гг. Неизвестная мастерская. Серебро, позолота, эмаль, 40,04 г. Размеры 51,8×30,0 мм. Сохранность очень хорошая, винт перепаян. Подложка и гайка от другого знака, на подложке клеймо СПб пробирного управления после 1908 г. в круглом щитке и именное клеймо «ЕШ». Патрикеев, Бойнович.2# 4.2.55. Утвержден 5 июля 1908 г. Крайне редкий.

С аукциона «Монеты и Медали» № 78, 24 ноября 2012 г., лот 153.

700 000–900 000₽



196 **Жетон в виде погона подполковника 3-й пехотной дивизии.** Российская Империя, 1908–1909 г. Неизвестная мастерская. Клейма на об. ст. жетона внизу: окружного пробирного управления после 1908 г. в круглом щитке и именное клеймо. Золото, серебро, эмаль, 9,31 г. Размеры 34,9×17,7 мм. Сохранность почти отличная, следы реставрации эмали. Довольно редкий.

С аукциона «Монеты и Медали» № 165, 31 мая 2025 г., лот 176.

95 000–120 000₽

197 **Жетон Михайловского Воронежского кадетского корпуса.** Российская Империя, 1908 г. Неизвестная мастерская. Клейма на ушке с лиц. ст. жетона: окружного пробирного управления после 1908 г. в овальном щитке и плохо читаемое именное клеймо. Серебро, позолота, эмаль, 11,97 г. Размеры 38,4×23,6 мм. Сохранность очень хорошая, мелкие поверхностные сколы и трещины на эмали. Петерс, Ильина# 266. Высочайше утвержден 11 марта 1895 г. в память 50-летия корпуса (1845–1895). Принадлежал К. Коваленко. На об. ст. жетона надпись по окружности буквами и цифрами синей эмали: «К.КОВАЛЕНКО / 1900–1908». Гравировка на гурте: «За вольный бой на эспадронахъ 19 Мая 1908 г.». Довольно редкий.

120 000–150 000₽





198 **Жетон в память 100-летнего юбилея 8-го гренадерского Московского Великого Герцога Фридриха Мекленбург-Шверинского полка.** Российская Империя, 1908 г. Неизвестная мастерская. Без клейм. Серебро, позолота, оксидирование, золото, эмаль, 20,79 г. Размеры 41,6×27,4 мм. Сохранность отличная, красивая патина. Петерс, Ильина# 47, см. обложку. Высочайше утвержден 21 апреля 1890 г. Принадлежал В.К.Тарло. Гравировка на об. ст. жетона: «На добрую память / Поручикъ / В.К. / Тарло / 1906–1908». Жетон вложен в оригинальную коробку. Очень редкий.

200 000–250 000₽



199 **Знак ордена Святого равноапостольного князя Владимира 4-й степени за 25 лет службы.** С.-Петербург, 1908–1910 гг. Фирма «Эдуард». Клейма: на об. ст. знака ордена, на ушке — СПб окружного пробирного управления в щитке в форме лопатки [альфа, женская головка в кокошнике, вправо, 56], на концах креста под эмалью, вверху — именное клеймо «ИЛ», внизу — клеймо фирмы «ЭДУАРДЪ»; сбоку центрального медальона между левым и нижним концами креста — клеймо этого же пробирного управления в круглом щитке. Золото, эмаль, 6,80 г. Размеры 39,7×34,8 мм. Сохранность почти отличная, мелкие сколы эмали. Редкий.

360 000–450 000₽





200 **Звезда ордена Белого Орла.** С.-Петербург, 1908–1910 гг. Фирма «Эдуард». Клейма: на об. ст. звезды — СПб окружного пробирного управления в овальном щитке [альфа, женская головка в кокошнике, вправо, 84], клеймо фирмы «ЭДУАРДЪ» и именное клеймо «ИЛ»; на концах лучей слева вверху и справа внизу и на булавке с внутренней стороны — клейма этого же пробирного управления в круглом щитке [женская головка в кокошнике, вправо, точка под подбородком]. Серебро, позолота, эмаль, 56,35 г. Размеры 88,8×89,0 мм. Сохранность почти отличная, мелкий поверхностные скол на эмали на кресте, красивая патина. Довольно редкая.

400 000–500 000₽





201 **Звезда ордена Белого Орла.** С.-Петербург, 1908–1910 гг. Фирма «Эдуард». Клейма на об. ст. звезды: в центре — СПб окружного пробирного управления в овальном щитке [альфа, женская головка в кокошнике, вправо, 84], клеймо фирмы «ЭДУАРДЪ» и именное клеймо «ИЛ»; на концах горизонтальных лучей звезды и на булавке с наружной стороны — клеймо этого же пробирного управления в круглом щитке [женская головка в кокошнике, вправо, точка под подбородком]. Серебро, позолота, эмаль, 57,51 г. Размеры 89,8×90,5 мм. Сохранность отличная, красивая патина. Довольно редкая.

С аукциона «Монеты и Медали» № 101, 28 мая 2016 г., лот 272.

400 000–500 000₽



202 **Звезда ордена Святого Станислава.** С.-Петербург, 1908–1910 гг. Фирма «Эдуард». Клейма: на об. ст. звезды — СПб окружного пробирного управления в овальном щитке [альфа, женская головка в кокошнике, вправо, 84], клеймо фирмы «ЭДУАРДЪ» и именное клеймо «ИЛ»; на концах горизонтальных лучей звезды и на булавке с внутренней стороны — клейма этого же пробирного управления в круглом щитке [женская головка в кокошнике, вправо, точка под подбородком]. Серебро, позолота, эмаль, 56,51 г. Размеры 90,0×90,6 мм. Сохранность почти отличная, мелкие поверхностные сколы на эмали, булавка немного деформирована, красивая патина.

200 000–250 000₽



203 **Знак 11-го гусарского Изюмского Его Королевского Высочества Принца Генриха Прусского полка.** С.-Петербург, 1908–1917 гг. Фирма «Э. Кортман». Клеймо фирмы на гайке — «Э.КОРТМАНЪ». Бронза, позолота, эмаль, 29,21 г. Размеры 47,0×39,8 мм. Сохранность почти отличная, эмаль частично восстановлена. Патрикеев, Бойнович.2# 5.3.13. Утвержден 15 декабря 1908 г. Редкий.

300 000–400 000₽



204 **Знак 13-го гусарского Нарвского Его Императорского Королевского Величества Императора Германского Короля Прусского Вильгельма II (с 1 августа 1914 г. — 13-го гусарского Нарвского) полка.** С.-Петербург, 1909–1917 гг. Фирма «Э. Кортман». Клеймо фирмы на подложке — «Э.КОРТМАНЪ». Бронза, позолота, серебрение, оксидирование, эмаль, 39,41 г. Размеры 54,2×37,4 мм. Сохранность отличная. Патрикеев, Бойнович.2# 5.3.15. Утвержден 4 ноября 1909 г. Довольно редкий.

200 000–300 000₽

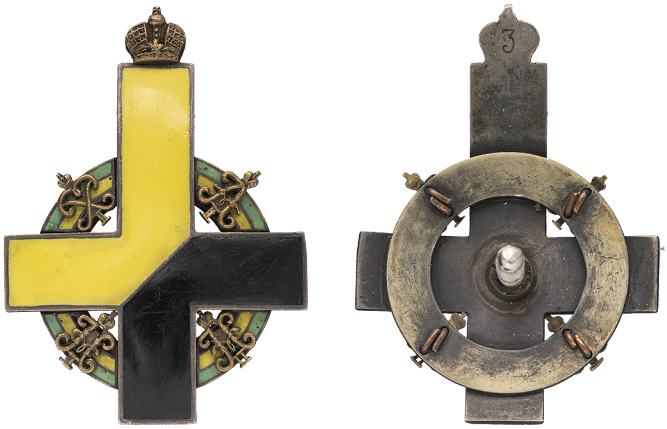

205 **Знак 10-го гусарского Ингерманландского Его Королевского Высочества Великого Герцога Саксен-Веймарского полка, № 3.** Российская Империя, 1908–1917 гг. Неизвестная мастерская. Бронза, серебрение, позолота, эмаль, 25,28 г. Размеры 55,2×39,9 мм. Сохранность очень хорошая, эмаль на кресте восстановлена, вензели восстановлены, подложка отсутствует. Патрикеев, Бойнович.2# 5.3.12. Утвержден 7 декабря 1908 г. На об. ст. знака вверху выгравирован номер: «3». Редкий.

350 000–400 000₽



206 **Знак 15-го пехотного Шлиссельбургского генерал-фельдмаршала князя Аникиты Репнина полка.** С.-Петербург, 1909–1917 гг. Фирма «Д. Осипов». Клейма на об. ст. знака внизу: СПб окружного пробирного управления в овальном щитке [альфа, женская головка в кокошнике, вправо, 84], круглый знак удостоверения и именное клеймо «ДО». Серебро, позолота, 29,98 г. Размеры 53,3×38,6 мм. Сохранность отличная. Патрикеев, Бойнович.2# 4.2.15. Утвержден 27 мая 1909 г. Редкий.

1500 000–1800 000₽



207 **Знак 15-го пехотного Шлиссельбургского генерал-фельдмаршала князя Аникиты Репнина полка.** С.-Петербург, 1909–1917 гг. Фирма «Д. Осипов». Клейма на об. ст. знака на перекладине: слева от винта — СПб окружного пробирного управления в овальном щитке [альфа, женская головка в кокошнике, вправо, 84], справа — именное клеймо «ДО». Серебро, позолота, эмаль, 51,30 г. Размеры 61,2×43,9 мм. Сохранность почти отличная, красивая патина. Патрикеев, Бойнович.2# 4.2.15. Утвержден 27 мая 1909 г. Редкий.

400 000–500 000₽



208 **Знак в память 50-летия покорения Восточного Кавказа, 1909 г.** С.-Петербург. Фирма «Генрих Кан». Клейма на об. ст. знака над винтом: СПб окружного пробирного управления в овальном щитке [альфа, женская головка в кокошнике, вправо, 84], круглый знак удостоверения и именное клеймо «Г.К». Серебро, позолота, золото, эмаль, 52,16 г. Размеры 55,3×42,9 мм. Сохранность отличная, красивая патина, подложка отсутствует. Патрикеев, Бойнович.2# 10.4. Утвержден 25 августа 1909 г. Редкий в таком исполнении.

150 000–200 000₽



209 **Знак 53-го пехотного Волынского полка.** Российская Империя, 1909–1917 гг. Неизвестная мастерская. Бронза, позолота, серебрение, оксидирование, эмаль, 35,82 г. Размеры 58,5×37,1 мм. Сохранность почти отличная, на верхнем конце Георгиевского креста и частично на Георгиевской ленте эмаль восстановлена. Патрикеев, Бойнович.2# 4.2.54. Утвержден 21 августа 1909 г. Редкий.

300 000–400 000₽



210 **Знак 6-го гусарского Клястицкого генерала Кульнева, ныне Его Королевского Высочества Великого Герцога Гессенского Эрнста- Людвига полка.** Российская Империя, 1909–1917 гг. Неизвестная мастерская. Бронза, позолота, эмаль, 20,58 г. Размеры 56,0×36,6 мм. Сохранность почти отличная, мелкие сколы эмали. Патрикеев, Бойнович.2# 5.3.7. Утвержден 18 мая 1909 г. Редкий.

250 000–300 000₽



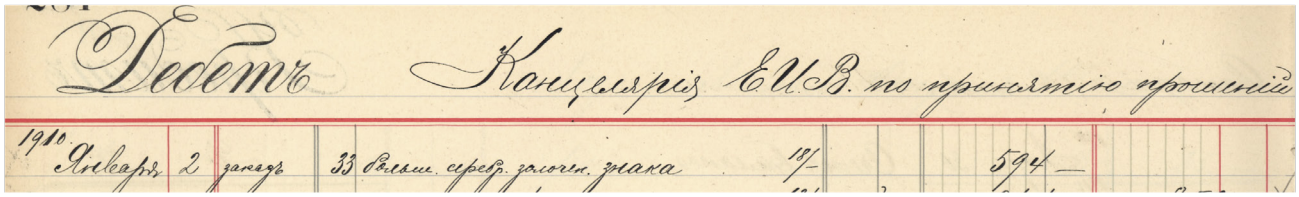

211 **Знак в память 100-летия Канцелярии Его Императорского Величества по принятию прошений. 1909 г.** С.-Петербург. Фирма «Фаберже». Мастерская А.Э. Тилемана. Клейма: на об. ст. знака под винтом — СПб окружного пробирного управления в овальном щитке [альфа, женская головка в кокошнике, вправо, 84], круглый знак удостоверения и именное клеймо «АТ»; на подложке — клеймо этого же пробирного управления в круглом щитке [женская головка в кокошнике, вправо, точка под подбородком] и клеймо фирмы «ФАБЕРЖЕ»; на гайке — такое же пробирное клеймо в круглом щитке. Серебро, позолота, оксидирование, эмаль, 17,18 г. Размеры 39,5×26,8 мм. Сохранность отличная, красивая патина. Патрикеев, Бойнович.1# 4.6. Утвержден 30 июня 1909 г. Очень редкий.

500 000–600 000₽



212 **Знак 35-го пехотного Брянского генерал-адъютанта князя Горчакова полка.** Москва, 1909–1917 гг. Мастерская В.Е. Рукавишникова. Клейма на подложке: Московского окружного пробирного управления в круглом щитке [женская головка в кокошнике, вправо, точка за затылком] и именное клеймо «ВР.». Серебро, золото, эмаль, 30,97 г. Размеры 52,5×36,2 мм. Сохранность отличная, красивая патина. Аналог см. Патрикеев, Бойнович.2# 4.2.35.а. Утвержден 4 мая 1909 г. Довольно редкий.

С аукциона «Монеты и Медали» № 137, 27 ноября 2021 г., лот 193.

800 000–900 000₽



213 **Знак в память 50-летия покорения Восточного Кавказа, 1909 г.** С.-Петербург. Фирма «Эдуард». Клейма на об. ст. знака под винтом: СПб окружного пробирного управления в овальном щитке [альфа, женская головка в кокошнике, вправо, 84], круглый знак удостоверения и именное клеймо «ВД»; на подложке — клеймо этого же окружного пробирного управления в круглом щитке [женская головка в кокошнике, вправо, точка под подбородком], именное клеймо «ВД» и клеймо фирмы «ЭДУАРД», на гайке — клеймо этого же окружного пробирного управления в круглом щитке. Серебро, позолота, 28,37 г. Размеры 51,9×41,3 мм. Сохранность очень хорошая, следы окисления. Патрикеев, Бойнович.2# 10.4. Утвержден 25 августа 1909 г. Редкий в серебре.

180 000–230 000₽



214 **Знак для окончивших Военную электротехническую школу.** С.-Петербург, 1908–1910 гг. Фирма «Эдуард». Клейма: на лиц. ст. знака, внизу на концах ленты банта, слева — СПб окружного пробирного управления в овальном щитке [альфа, женская головка в кокошнике, вправо, 84], справа — именное клеймо «ИЛ»; вверху на ленте, ниспадающей из-под большой императорской короны, слева — клеймо этого же пробирного управления в круглом щитке [женская головка в кокошнике, вправо, точка под подбородком]; на подложке — клеймо фирмы «ЭДУАРДЪ»; на гайке — пробирное клеймо в круглом щитке. Серебро, оксидирование, позолота, 31,10 г. Размеры 57,9×45,7 мм. Сохранность отличная, красивая патина. Патрикеев, Бойнович.1# 1.1.51. Утвержден 9 мая 1895 г. Редкий.

200 000–250 000₽



215 **Знак отличия за труды по землеустройству.** Москва, 1912–1917 гг. Мастерская В.Е. Рукавишникова. Клейма на об. ст. знака под винтом: Московского окружного пробирного управления с пробой металла в овальном щитке [дельта, женская головка в кокошнике, вправо, 84], круглый знак удостоверения и именное клеймо «ВР». Серебро, позолота, эмаль, 29,45 г. Размеры 44,5×45,0 мм. Сохранность очень хорошая, эмаль под вензелем восстановлена, сколы эмали, винт деформирован, следы окисления, гайка с проскальзыванием по резьбе. Гайка от другого знака, клейма — СПб окружного пробирного управления в круглом щитке [женская головка в кокошнике, вправо, точка под подбородком] и именное клеймо «ЕШ». Патрикеев, Бойнович.1# 12.6.

80 000–100 000₽



216 **Знак Лейб-гвардии 2-й Артиллерийской бригады.** С.-Петербург, 1909–1917 гг. Фирма «Эдуард». Клеймо фирмы на подложке — «ЭДУАРДЪ». Бронза, позолота, эмаль, 32,99 г. Размеры 40,4×45,8 мм. Сохранность почти отличная, небольшой поверхностный скол и мелкие трещины на эмали. Патрикеев, Бойнович.2# 3.4.3. Утвержден 17 августа 1909 г. Довольно редкий.

150 000–200 000₽



217 **Знак Лейб-гвардии Преображенского полка.** С.-Петербург, 1909–1917 гг. Фирма «Э. Кортман». Клеймо фирмы на подложке — «Э.КОРТМАНЪ». Бронза, позолота, эмаль, 33,67 г. Размеры 53,3×44,8 мм. Сохранность почти отличная. Патрикеев, Бойнович.2# 3.1.1. Утвержден 25 июня 1909 г. Довольно редкий.

400 000–500 000₽



218 **Жетон «СМ», с изображением прибора со стрелочными указателями.** Российская Империя(?), 1909 г. Неизвестная мастерская. Без клейм. Золото, эмаль, 19,37 г. Размеры 37,8×24,9 мм. Сохранность почти отличная, клеймо на соединительном кольце фальшивое. Довольно редкий.

130 000–150 000₽

219 **Эполет полковника 129-го пехотного Бессарабского полка.** Российская Империя, начало XX века. Неизвестная мастерская. Картон, шерсть, бронза, позолота, золотой галун, золотая канитель. Размеры 163×117 мм. Сохранность отличная. Редкий.

110 000–130 000₽

220 **Эполет генерал-майора 38-го пехотного Тобольского генерала графа Милорадовича полка.** Российская Империя, начало XX века. Неизвестная мастерская. Картон, шерсть, позолота, золотой галун, золотая канитель. Размеры 164×123 мм. Сохранность почти отличная. Редкий.

130 000–150 000₽

221 **Эполет генерал-лейтенанта Корпуса Морской Артиллерии, в отставке.** Российская Империя, начало XX века. Неизвестная мастерская. Картон, шерсть, бронза, позолота, золотой галун, золотая канитель. Размеры 174×119 мм. Сохранность очень хорошая, подбой побит молью. Очень редкий.

130 000–150 000₽

222 **Погоны генерал-майора Генерального штаба в отставке.** С.-Петербург, начало XX в. Мастерская П.Е. Семенова. На об. ст. одного погона наклеена фирменная бирка с надписью: «П.Е. / СЕМЕНОВЪ / С ПЕТЕРБУРГЪ / Внутри / Апраксина дв. / № 53 / СЕРЕБРО / 94% ». Картон, шерсть, серебряный галун, золотая канитель. Размеры 150×69 мм. Сохранность очень хорошая, пуговицы и шнурки отсутствуют. Редкие.

130 000–150 000₽

223 **Эполеты 2-й бригада 1-й пехотной дивизии.** Российская империя, конец XIX века. Неизвестная мастерская. Картон, шерсть, бронза, позолота, золотой галун, золотая канитель. Размеры 175×123 мм. Сохранность почти отличная, мелкие реставрации подбоя. Довольно редкие.

130 000–150 000₽

224 **Эполеты прапорщика 1-й бригады 11-й пехотной дивизии.** Российская Империя, конец XIX — начало XX в. Неизвестная мастерская. Картон, шерсть, бронза, позолота, золотой галун, золотая канитель. Размеры 155×98 мм. Сохранность очень хорошая, на одном эполете разрывы нити в цифре 11. Довольно редкий.

130 000–150 000₽


29
38





225 **Эполеты поручика 199-го пехотного Кронштадтского полка.** Российская Империя, начало XX века. Картон, шерсть, бронза, позолота, золотой галун, золотая каниттель. Размеры 153×99 мм. Сохранность очень хорошая, подбой побит молью, следы реставрации подбоя. Довольно редкие.

130 000–150 000₽

226 **Лот из знака ордена Святой Анны 1-й степени «с бриллиантами» с частью ленты и звезды ордена Святой Анны алмазной огранки.**
1. Знак ордена Святой Анны 1-й степени «с бриллиантами» и орденской лентой. Выдача из Кабинета Его Императорского Величества. С.-Петербург, конец XIX — начало XX в. Неизвестная мастерская. Без клейм. Золото, серебро, эмаль, стекло. Размеры 57,0×51,7 мм. Сохранность отличная, царапины на эмали. Лента обрезана. Очень редкий.
2. Звезда ордена Святой Анны алмазной огранки. Западная Европа, конец XIX — начало XX в. Неизвестная мастерская. Серебро, позолота, эмаль, 57,60 г. Размеры 84,6×84,7 мм. Сохранность отличная. Редкая.

2500 000–3000 000₽





227 **Звезда ордена Святого Станислава** алмазной огранки. Франция, Париж, конец XIX — начало XX в. Фирма «Kretly». На оборотной стороне на овальном медальоне в центре звезды надпись в четыре строки: «№ 46 / KRETLY / PALAIS-ROYAL / PARIS». Серебро, золото, эмаль, 64,89 г. Размеры 87,1×85,9 мм. Сохранность отличная.

300 000–350 000₽



228 **Знак отличия ордена Св. Анны для награждения иностранных подданных,** на орденской ленте. С.-Петербург, 1910–1911 гг. Фирма «Эдуард». Клейма: на об. ст. знака отличия вверху — СПб окружного пробирного управления в овальном щитке [альфа, женская головка в кокошнике, вправо, 84], круглый знак удостоверения и именное клеймо «ВД»; на соединительном звене — клеймо этого же пробирного управления в круглом щитке [женская головка в кокошнике, вправо, точка под подбородком]. Серебро, позолота, эмаль, шелк (муар), 23,69 г. Размеры 37,4×28,2 мм. Сохранность близкая к превосходной. Аналог см. Биткин# 1084 (R4). Очень редкий.

450 000–550 000₽

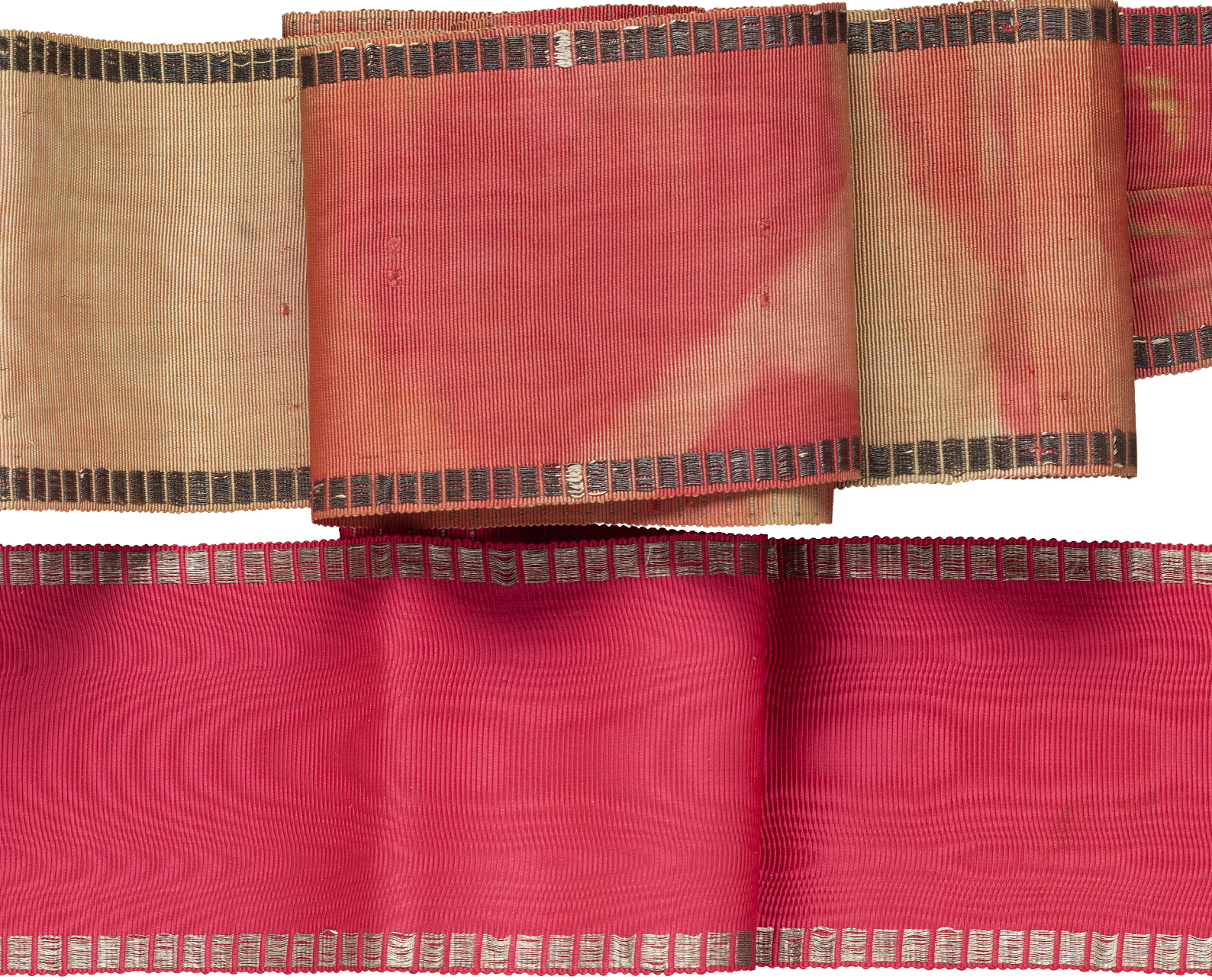

229 **Лот из 2 лент ордена Святой великомученицы Екатерины.** Российская Империя, конец XIX века. Шелк (муар), серебряная нить. Размеры 407×75 мм и 1010×83 мм. Сохранность очень хорошая, загрязнения, потертости, одна лента частично выцвела.

250 000–300 000₽



230 **Знак 106-го пехотного Уфимского полка.** Российская Империя, 1910–1917 гг. Неизвестная мастерская. Без клейм. Серебро, позолота, оксидирование, бронза, эмаль, 26,23 г. Размеры 53,0×37,0 мм. Сохранность почти отличная, крест на императорской короне немного погнут, красивая патина, винт восстановлен. Патрикеев, Бойнович.2# 4.2.95. Утвержден 22 августа 1910 г. Редкий.

500 000–600 000₽



231 **Знак 101-го пехотного Пермского полка.** С.-Петербург, 1910–1917 гг. Клеймо фирмы на подложке — «Э.КОРТМАНЪ». Серебро, позолота, эмаль, 27,28 г. Размеры 57,5 х 34,8 мм. Сохранность почти отличная, трещины эмали. Патрикеев, Бойнович.2# 4.2.90. Утвержден 15 марта 1910 г. Довольно редкий.

300 000–400 000₽



232 **Знак 102-го пехотного Вятского полка** (для нижних чинов). Российская Империя, 1910–1917 гг. Неизвестная мастерская. Бронза, серебрение, позолота, 15,13 г. Размеры 49,4×30,6 мм. Сохранность почти отличная, подложка и гайка отсутствуют. Патрикеев, Бойнович.2# 4.2.91. Утвержден 24 октября 1910 г. Довольно редкий.

100 000–150 000₽



233 **Знак 14-го пехотного Олонецкого (с 19.8.1911 г. — Его Величества Короля Сербского Петра I) полка** (для нижних чинов). Царство Польское в составе Российской Империи, Варшава, 1910–1917 гг. Мастерская Отто Рейзинга.Клеймо мастерской на об. ст. знака над винтом — «O.REISING / VARSOVIE». Бронза, позолота, эмаль, 27,17 г. Размеры 47,7×47,4 мм. Сохранность очень хорошая, эмаль белого цвета частично восстановлена. Патрикеев, Бойнович.2# 4.2.14. Утвержден 29 декабря 1909 г. Довольно редкий.

200 000–250 000₽



234 **Знак 144-го пехотного Каширского полка.** С.-Петербург, 1910–1917 гг. Фирма «Э. Кортман». Клеймо фирмы на гайке — «Э.КОРТМАНЪ». Бронза, позолота, серебрение, эмаль, 36,65 г. Размеры 41,1×41,0 мм. Сохранность почти отличная, небольшие следы реставрации эмали желтого цвета. Патрикеев, Бойнович.2# 4.2.129.а. Утвержден 22 августа 1910 г. Редкий.

200 000–300 000₽



235 **Знак 5-го уланского Литовского Его Величества Короля Виктора-Эммануила III полка.** Российская Империя, 1910–1917 гг. Неизвестная мастерская. Без клейм. Серебро, позолота, оксидирование, бронза, эмаль, 26,85 г. Размеры 56,6×36,5 мм. Сохранность почти отличная, красивая патина, гайка отсутствует. Патрикеев, Бойнович.2# 5.2.5. Утвержден 14 января 1910 г. Редкий.

400 000–500 000₽



236 **Знак 8-го гренадерского Московского Великого Герцога Мекленбург-Шверинского Фридриха полка.** Российская Империя, 1910–1917 гг. Неизвестная мастерская. Без клейм. Серебро, золото, позолота, оксидирование, эмаль, 24,57 г. Размеры 54,9×37,4 мм. Сохранность отличная, подложка отсутствует. Патрикеев, Бойнович.2# 4.1.9. Утвержден 26 апреля 1910 г. Очень редкий.

800 000–900 000₽



237 **Знак в память 100-летия Военного Министерства.** Российская Империя, 1910–1917 гг. Неизвестная мастерская. Без клейм. Серебро, позолота, золото, эмаль, 22,77 г. Размеры 49,4×36,7 мм. Сохранность почти отличная, мелкие поверхностные сколы и трещины эмали, подложка отсутствует, гайка от другого знака. Патрикеев, Бойнович.1# 4.12. Утвержден 29 мая 1910 г.

120 000–150 000₽



238 **Знак для окончивших Офицерский класс Учебного воздухоплавательного парка.** Российская Империя, начало XX века. Неизвестная мастерская. На подложке именное клеймо «ЕАА». Серебро, золото, оксидирование, 44,82 г. Размеры 56,6×46,6 мм. Сохранность почти отличная, утрачен один лавровый лист в венке, красивая патина. Патрикеев, Бойнович.1# 1.1.52 (фото этого экземпляра). Утвержден 24 февраля 1896 г. Очень редкий.

350 000–400 000₽



239 **Знак за пограничный надзор,** № 113. С.-Петербург, 1908–1917 гг. Фирма «Э. Кортман». Клейма: на об. ст. знака внизу — СПб окружного пробирного управления в овальном щитке, круглый знак удостоверения и именное клеймо «К.П»; на гайке — клеймо фирмы «Э.КОРТМАНЪ». Серебро, оксидирование, 29,54 г. Размеры 55,0×29,3 мм. Сохранность отличная, красивая патина, цепочка отсутствует. Патрикеев, Бойнович.2# 12.12. Утвержден 17 октября 1908 г. На об. ст. знака внизу выгравирован номер: «№ 113». Исключительно редкий.

300 000–400 000₽



240 **Знак для лиц, служивших в Конвое Императора Александра III и Императора Николая II** (для нижних чинов). Российская Империя, начало XX в. Неизвестная мастерская. Бронза, серебрение, 16,85 г. Размеры 57,1×35,0 мм. Сохранность почти отличная. Крепление — вертикальная булавка с застежкой. Патрикеев, Бойнович.2# 2.7. Очень редкий.

150 000–180 000₽



241 **Знак для лиц, служивших в Конвое Императора Николая II** (для нижних чинов). Российская Империя, 1904–1917 гг. Неизвестная мастерская. Медно-никелевый сплав, 16,21 г. Размеры 57,0×38,4 мм. Сохранность очень хорошая, на об. ст. знака иголка булавки и застежка восстановлены. Патрикеев, Бойнович.2# 2.8. Утвержден в 1904 г. Очень редкий.

С аукциона «Монеты и Медали» № 151, 27 мая 2023 г., лот 201.

150 000–180 000₽



242 **Знак для окончивших Морское инженерное училище Императора Николая I.** Российская Империя, 1910–1917 гг. Неизвестная мастерская. Клейма на лиц. ст. знака внизу: справа — неизвестного окружного пробирного управления в овальном щитке [... женская головка в кокошнике, вправо, 84] и круглый знак удостоверения, слева — нечитаемое именное клеймо. Серебро, эмаль, 20,17 г. Размеры 46,8×34,0 мм. Сохранность отличная, красивая патина, подложка отсутствует. Патрикеев, Бойнович.1# 1.5.3. Бойнович, Доценко# 48. Доценко# 36. Бойнович, Сибирцев# 1.43. Утвержден 12 апреля 1910 г. Довольно редкий.

180 000–230 000₽

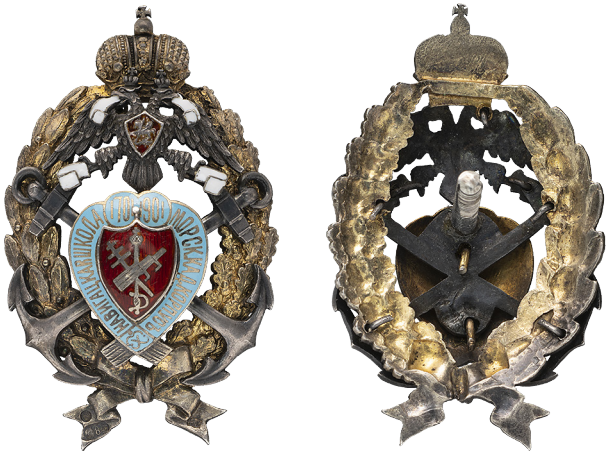

243 **Знак для окончивших Морской корпус в С.-Петербурге.** С.-Петербург, 1910–1914 гг. Неизвестный мастер, клеймо «ЕШ». Клейма на лиц. ст. знака внизу на концах ленты банта: слева — СПб окружного пробирного управления в овальном щитке [альфа, женская головка в кокошнике, вправо, 84] и круглый знак удостоверения, справа — именное клеймо «ЕШ». Серебро, позолота, оксидирование, эмаль, 27,80 г. Размеры 59,0×36,5 мм. Сохранность почти отличная, мелкие поверхностные сколы на эмали, подложка утрачена, гайка новодельная. Патрикеев, Бойнович.1# 1.8.5. Бойнович, Доценко# 22. Доценко# 22. Бойнович, Сибирцев# 1.6. Утвержден 19 апреля 1910 г.

180 000–230 000₽



244 **Знак Управления по ремонтированию армии.** С.-Петербург, 1910 г. Фирма «Фаберже». Без клейм. Серебро, позолота, эмаль, 30,93 г. Размеры 54,0×54,8 мм. Сохранность почти отличная, мелкие сколы на эмали. См. Патрикеев, Бойнович.1# 4.10. Утвержден 26 января 1910 г. Редкий.

400 000–500 000₽



245 **Жетон Владимирского военного училища.** С.-Петербург, 1910 г. Фирма «Эдуард». Клейма на ушке с об. ст. жетона: СПб окружного пробирного управления в овальном щитке [альфа, женская головка в кокошнике, вправо, 84] и именное клеймо «ВД». Серебро, эмаль, 13,85 г. Размеры 34,1×29,2 мм. Сохранность почти отличная, мелкие следы реставрации эмали красного цвета. Селиванов# 90 (фото этого жетона). Редкий.

100 000–130 000₽



246 **Товарищеский жетон от чинов Кодификационного отдела при Военном совете.** С.-Петербург, 1910 г. Неизвестная мастерская. Клейма на соединительном кольце: окружного пробирного управления после 1908 г. в круглом щитке, проба металла «56» и нечитаемое именное клеймо. Золото, эмаль, 10,57 г. Размеры 40,3×18,0 мм. Сохранность почти отличная. Принадлежал Г.Д. Рыльке. Гравировка на об. ст. жетона: «1859–1910 г.г. / Генриху / Даниловичу / Рыльке / отъ / чиновъ отдѣла». Редкий.

100 000–150 000₽



247 **Знак 1-й роты 1-го Кронштадтского крепостного артиллерийского полка** (для нижних чинов). Российская Империя, 1911–1917 г. Неизвестная мастерская. Бронза, позолота, серебрение, оксидирование, 24,65 г. Размеры 51,4×63,0 мм. Сохранность очень хорошая. Патрикеев, Бойнович.2# 7.14. Утвержден 15 апреля 1911 г. Редкий.

200 000–250 000₽



248 **Знак в память 100-летия местных войск, 1911 г.** Москва. Мастерская В.Е. Рукавишникова. Клейма: на лиц. ст. знака внизу, слева — Московского окружного пробирного управления в овальном щитке [дельта, женская головка в кокошнике, вправо, 84], круглый знак удостоверения, справа — именное клеймо «ВР»; на подложке — именное клеймо «ВР»; на гайке — клеймо этого же пробирного управления в круглом щитке [женская головка в кокошнике, вправо, точка за затылком]. Серебро, позолота, оксидирование, эмаль, 30,22 г. Размеры 60,5×41,4 мм. Сохранность почти отличная, утрачен крест на императорской короне вверху знака, красивая патина. Патрикеев, Бойнович.2# 10.1. Утвержден 9 августа 1911 г.

150 000–200 000₽



249 **Знак 107-го пехотного Троицкого полка.** Российская Империя, 1911–1917 гг. Неизвестная мастерская. Бронза, позолота, эмаль, 24,57 г. Размеры 42,0×42,2 мм. Сохранность отличная, подложка отсутствует. Патрикеев, Бойнович.2# 4.2.96. Утвержден 13 января 1911 г. Довольно редкий.

200 000–300 000₽

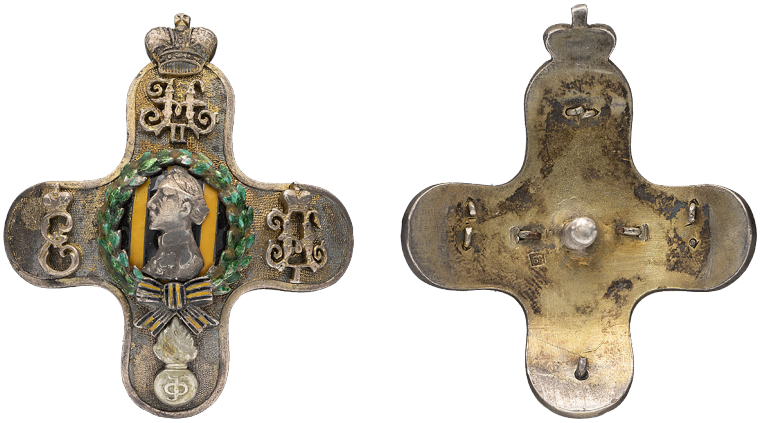

250 **Знак 11-го гренадерского Фанагорийского генералиссимуса князя Суворова, ныне Е.И.В. Великого Князя Димитрия Павловича полка.** Москва, 1911–1917 гг. Мастерская В.Е. Рукавишникова. Клеймо на об. ст. знака слева от винта — именное «ВР.». Серебро, позолота, эмаль, 36,63 г. Размеры 53,5×46,1 мм. Сохранность очень хорошая, эмаль на венке восстановлена, подложка отсутствует. Патрикеев, Бойнович.2# 4.1.12. Утвержден 16 января 1911 г. Редкий.

800 000–900 000₽



251 **Знак 11-го пехотного Псковского генерал-фельдмаршала князя Кутузова-Смоленского полка.** Москва, 1911–1917 гг. Мастерская В.Е. Рукавишникова. Клейма на об. ст. знака под винтом слева: Московского окружного пробирного управления в овальном [дельта, женская головка в кокошнике, вправо, 84] и в круглом [женская головка в кокошнике, вправо, точка за затылком] щитках и именное клеймо «ВР». Серебро, позолота, оксидирование, золото, эмаль, 22,06 г. Размеры 47,2×39,8 мм. Сохранность почти отличная, небольшие поверхностные сколы на эмали, подложка отсутствует. Патрикеев, Бойнович.2# 4.2.11. Утвержден 29 января 1911 г. Очень редкий.

700 000–900 000₽



252 **Знак 12-го пехотного Великолукского полка.** С.-Петербург, 1911–1917 гг. Фирма «Эдуард». Клейма: на об. ст. знака внизу, справа — СПб окружного пробирного управления в овальном щитке [альфа, женская головка в кокошнике, вправо, 84] и круглый знак удостоверения, слева — именное клеймо «ВД»; на гайке — клеймо этого же пробирного управления в круглом щитке [женская головка в кокошнике, вправо, точка под подбородком]. Серебро, позолота, эмаль, 35,94 г. Размеры 49,0×38,7 мм. Сохранность отличная, подложка отсутствует. Патрикеев, Бойнович.2# 4.2.12. Утвержден 13 января 1911 г. Редкий.

700 000–900 000₽



253 **Знак 165-го пехотного Луцкого полка.** Российская Империя, 1911–1917 гг. Неизвестная мастерская. Бронза, позолота, серебрение, эмаль, 30,45 г. Размеры 51,6×36,2 мм. Сохранность почти отличная, следы реставрации эмали на щитке внизу знака. Патрикеев, Бойнович.2# 4.2.134. Утвержден 8 июля 1911 г. Редкий.

200 000–300 000₽



254 **Знак 169-го пехотного Ново-Трокского полка.** С.-Петербург, 1911–1917 гг. Фирма «Эдуард». Клеймо фирмы на подложке — «ЭДУАРДЪ». Бронза, позолота, серебрение, оксидирование, эмаль, 26,38 г. Размеры 46,7×33,5 мм. Сохранность отличная. Патрикеев, Бойнович.2# 4.2.135.а. Утвержден 25 февраля 1911 г. Редкий.

350 000–400 000₽



255 **Знак 172-го пехотного Лидского полка.** С.-Петербург, 1911–1917 гг. Фирма «Эдуард». Клеймо фирмы на гайке — «ЭДУАРДЪ». Бронза, позолота, оксидирование, эмаль, 35,81 г. Размеры 49,9×35,4 мм. Сохранность очень хорошая, утрачен крест на императорской короне вверху знака. Патрикеев, Бойнович.2# 4.2.137. Утвержден 25 февраля 1911 г. Очень редкий.

200 000–300 000₽

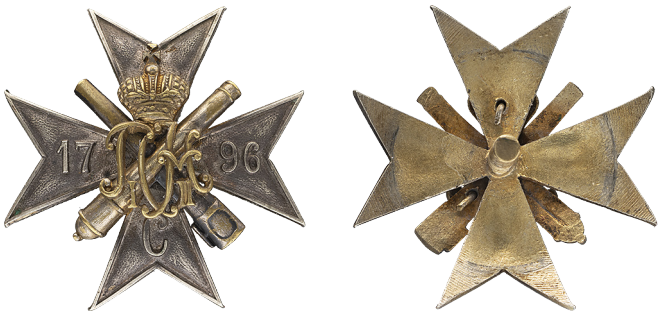

256 **Знак 4-й батареи 27-й артиллерийской бригады** (для нижних чинов). С.-Петербург, 1911–1917 гг. Фирма «Эдуард». Клеймо фирмы на гайке — «ЭДУАРДЪ». Бронза, позолота, серебрение, 24,69 г. Размеры 39,9×39,5 мм. Сохранность отличная, красивая патина. Патрикеев, Бойнович.2# 6.1.41. Утвержден 3 июня 1911 г. Очень редкий.

150 000–200 000₽



257 **Знак 183-го пехотного Пултусского полка.** С.-Петербург, 1911–1917 гг. Фирма «Эдуард». Клеймо фирмы на подложке — «ЭДУАРДЪ». Бронза, позолота, серебрение, оксидирование, эмаль, 25,94 г. Размеры 47,0×37,0 мм. Сохранность почти отличная. Патрикеев, Бойнович.2# 4.2.143. Утвержден 12 июля 1911 г. Довольно редкий.

200 000–300 000₽



258 **Знак 195-го пехотного Оровайского полка.** С.-Петербург, 1911–1917 гг. Фирма «Эдуард». Клеймо фирмы на гайке — «ЭДУАРДЪ». Бронза, позолота, серебрение, оксидирование, эмаль, 32,32 г. Размеры 54,0×41,7 мм. Сохранность отличная, мелкий поверхностный скол на эмали. Патрикеев, Бойнович.2# 4.2.154. Утвержден 5 июня 1911 г. Редкий.

350 000–400 000₽



259 **Знак 20-го пехотного Галицкого полка.** С.-Петербург, 1910–1917 гг. Фирма «Э.Кортман». Клеймо фирмы на об. ст. знака вверху — «Э.КОРТМАНЪ». Бронза, позолота, серебрение, оксидирование, эмаль, 29,62 г. Размеры 54,9×35,0 мм. Сохранность отличная. Патрикеев, Бойнович.2# 4.2.20. Утвержден 24 октября 1910 г. Очень редкий.

850 000–950 000₽



260 **Знак 9-го Финляндского стрелкового полка** (для нижних чинов). С.-Петербург, 1911–1917 гг. Фирма «Э.Кортман». Клеймо фирмы на гайке — «Э.КОРТМАНЪ». Бронза, позолота, серебрение, лак, 30,60 г. Размеры 62,1×35,0 мм. Сохранность очень хорошая, знак покрыт лаком. Патрикеев, Бойнович.2# 4.4.7. Утвержден 15 апреля 1911 г. Довольно редкий.

200 000–250 000₽



261 **Знак 1-й роты Выборгской крепостной артиллерии** (для нижних чинов). С.-Петербург, 1911–1917 гг. Фирма «Э.Кортман». Клеймо фирмы на гайке — «Э.КОРТМАНЪ». Бронза, позолота, серебрение, оксидирование, 29,45 г. Размеры 53,1×38,1 мм. Сохранность почти отличная. Патрикеев, Бойнович.2# 7.17. Утвержден 15 апреля 1911 г. Очень редкий.

250 000–300 000₽

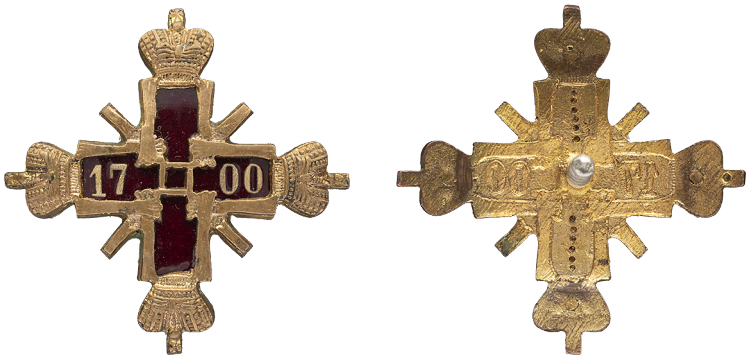

262 **Знак 85-го пехотного Выборгского Его Императорского Королевского Величества Императора Германского Короля Прусского Вильгельма II полка.** Российская Империя, 1910–1917 гг. Неизвестная мастерская. Бронза, позолота, эмаль, 23,39 г. Размеры 45,5×45,5 мм. Сохранность отличная, гайка от другого знака. Патрикеев, Бойнович.2# 4.2.76. Утвержден 8 декабря 1910 г.

120 000–150 000₽



263 **Знак для окончивших Гидрографическое, Механическое или Кораблестроительное отделение Николаевской Морской академии.** Российская Империя, начало XX в. Неизвестная мастерская. Бронза, позолота, серебрение, 34,74 г. Размеры 57,4×44,5 мм. Сохранность почти отличная, гайка и подложка новодельные. Бойнович, Сибирцев# 91. Патрикеев, Бойнович.1# 1.1.7. Утвержден 21 июня 1866 г. Очень редкий.

100 000–130 000₽



264 **Знак в память 100-летия местных войск.** Российская Империя, 1911–1917 гг. Неизвестная мастерская. Без клейм. Серебро, позолота, оксидирование, золото, эмаль, 26,32 г. Размеры 55,0×37,0 мм. Сохранность отличная, мелкий поверхностный скол на эмали, красивая патина. Патрикеев, Бойнович.2# 10.1. Утвержден 9 августа 1911 г.

100 000–130 000₽



265 **Знак Лейб-гвардии Московского полка.** С.-Петербург, 1911–1917 гг. Фирма «Генрих Кан». Клейма: на об. ст. знака вверху справа — СПб окружного пробирного управления в овальном щитке [альфа, женская головка в кокошнике, вправо, 84] и круглый знак удостоверения, слева внизу — именное клеймо «Г.К»; на подложке и на гайке — клейма этого же пробирного управления в круглом щитке [женская головка в кокошнике, вправо, точка под подбородком]. Серебро, позолота, эмаль, 27,25 г. Размеры 42,7×33,0 мм. Сохранность отличная, мелкий поверхностный скол на эмали, красивая патина. Патрикеев, Бойнович.2# 3.1.7. Утвержден 15 апреля 1911 г. Довольно редкий.

400 000–500 000₽



266 **Знак Московского автомобильного общества.** Российская Империя, начало XX в. Неизвестная мастерская. Без клейм. Серебро, позолота, эмаль, 11,13 г. Размеры 37,0×22,3 мм. Сохранность отличная. Аналог с эмалью красного цвета в медальоне см. Кирилец С. Знаки общественных организаций автомобилистов Российской Империи // Петербургский коллекционер. 2011. № 1(63). С. 44–48. Редкий.

100 000–120 000₽



267 **Знак в память 200-летия Правительствующего Сената, 1911 г.** Российская Империя. Неизвестная мастерская. Без клейм. Серебро, позолота, оксидирование, золото, эмаль, 55,04 г. Размеры 59,7×36,2 мм. Сохранность отличная, красивая патина, гайка отсутствует. Патрикеев, Бойнович.1# 4.1. Утвержден 27 января 1911 г. Редкий.

200 000–300 000₽



268 **Жетон в память 50-летия Санкт-Петербургского городского кредитного общества.** С.-Петербург, 1911 г. Неизвестная мастерская. Клейма на ушке с лиц. ст. жетона: СПб окружного пробирного управления в овальном щитке, круглый знак удостоверения и нечитаемое именное клеймо. Золото, эмаль, 13,95 г. Размеры 44,7×23,3 мм. Сохранность отличная. Редкий.

100 000–150 000₽



269 **Жетон Лейб-гвардии Волынского полка.** Российская Империя, 1904–1917 гг. Неизвестная мастерская. Без клейм. Серебро, эмаль, 3 бриллианта, 13,06 г. Размеры 39,0×22,2 мм. Сохранность очень хорошая, небольшой поверхностный скол эмали, красивая патина. В процессе бытования жетон подвергся ремонту: на лиц. ст. по углам щита добавлены три накладные детали с бриллиантами; на об. ст. вместо накладной Андреевской звезды с лентой поставлена новая накладка, повторяющая силуэт жетона. Петерс, Ильина# 10. Высочайше утвержден 6 декабря 1904 г. Редкий.

150 000–200 000₽



270 **Жетон в память 100-летнего юбилея 172-го пехотного Лидского полка, 1911 г.** Российская Империя. Неизвестная мастерская. Без клейм. Серебро, позолота, оксидирование, эмаль, 12,67 г. Размеры 35,1×29,6 мм. Сохранность почти отличная, красивая патина. Очень редкий.

150 000–200 000₽



271 **Чарка в виде каски Кавалергардского Ея Величества Государыни Императрицы Марии Феодоровны полка, либо Лейб-гвардии Кирасирского Его Величества полка.** С.-Петербург, 1908–1917 гг. Неизвестная мастерская. Клейма внутри каски: СПб окружного пробирного управления в овальном [альфа, женская головка в кокошнике, вправо, 84] и в круглом [женская головка в кокошнике, вправо, точка под подбородком] щитках и нечитаемое клеймо. Серебро, позолота, эмаль, 217,19 г. Размеры 85,5×55,0×72,7 мм. Сохранность отличная, красивая патина, крест на императорской короне погнут. Очень редкая.

С аукциона «Монеты и Медали» № 124, 26 мая 2019 г., лот 572.

500 000–800 000₽



272 **Брошь в виде кортика.** Российская Империя, начало XX в. Неизвестная мастерская. Без клейм. Серебро, позолота, оксидирование, кость, 1,56 г. Длина кортика 54,5 мм. Сохранность отличная. Редкая.

60 000–80 000₽



273 **Эполеты корнета уланских полков Русской Императорской Армии.** Российская Империя, 1910-е гг. Неизвестная мастерская. Бронза, серебрение, позолота, картон, сталь, шерсть, серебряная канитель. Размеры 16,0×9,8 см. Сохранность очень хорошая, подбой с утратами, пуговицы отсутствуют. Довольно редкие.

250 000–300 000₽



274 **Эполеты штабс-капитана гвардейских пехотных полков Русской Императорской Армии.** С.-Петербург, 1910-е гг. Мастерская Гвардейского Экономического общества. На об. ст. эполетов штамп серебряной краской в рамке: «Гвард. Эк. Общ.». Бронза, серебрение, картон, шерсть, золотой галун, золотая канитель. Размеры 15,0×10,3×2,5 см. Сохранность почти отличная, подбой с утратами, пуговицы отсутствуют. Довольно редкие.

150 000–200 000₽



275 **Браслет в виде морского палаша.** Российская Империя, начало XX в. Неизвестная мастерская. Без клейм. Серебро, позолота, оксидирование, 17,28 г. Размеры 59,8×66,3×19,7 мм. Сохранность очень хорошая, следы реставрации. Редкий.

180 000–230 000₽



Уменьшено в 2 раза

276 **Ленточка с матросской бескозырки с надписью «КОМАНДА ГЛ. МОР. ШТАБА».** Российская Империя, начало XX в. Шелк, тиснение золотом. Длина 140,0 см, ширина 3,3 см. Сохранность почти отличная. Редкая.

200 000–250 000₽



Уменьшено в 2 раза

277 **Ленточка с матросской бескозырки с надписью «МАШИН. ШКОЛА БАЛТ. ФЛ.».** Российская Империя, начало XX в. Шелк, тиснение золотом. Длина 174,0 см, ширина 3,1 см. Сохранность почти отличная. Редкая.

200 000–250 000₽

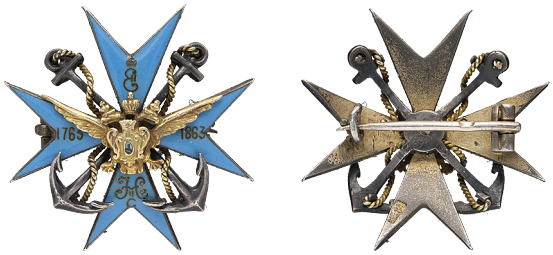

278 **Фрачный знак (брошь полковой дамы) 114-го пехотного Новоторжского полка.** С.-Петербург, 1912–1917 гг. Фирма «Эдуард». Клейма: на об. ст. знака на нижнем конце креста — СПб окружного пробирного управления в щитке в форме лопатки [альфа, женская головка в кокошнике, вправо, 84], на булавке — клеймо этого же пробирного управления в круглом щитке, на застежке булавки — именное клеймо «ВД». Серебро, позолота, оксидирование, эмаль, 10,15 г. Размеры 32,3×32,5 мм. Сохранность отличная, красивая патина. Крепление — горизонтальная булавка с застежкой. Патрикеев, Бойнович.2# 4.2.103. Утвержден 14 февраля 1912 г. Довольно редкий.

140 000–180 000₽



279 **Знак 1-й, 2-й и 4-й батарей Кавказской гренадерской артиллерийской бригады** (для нижних чинов). Российская Империя, 1911–1917 гг. Неизвестная мастерская. Бронза, серебрение, оксидирование, позолота, 25,12 г. Размеры 41,3×41,7 мм. Сохранность очень хорошая, следы окисления. Патрикеев, Бойнович.2# 6.1.3. Утвержден 19 декабря 1911 г. Довольно редкий.

250 000–300 000₽



280 **Знак 1-й батареи 7-й Сибирской стрелковой артиллерийской бригады** (для нижних чинов). С.-Петербург, 1912–1917 гг. Фирма «Э. Кортман». Клеймо фирмы на гайке — «Э.КОРТМАНЪ». Бронза, позолота, серебрение, краска, 25,61 г. Размеры 59,0×42,5 мм. Сохранность очень хорошая, следы окисления, утрачен крест на императорской короне. Патрикеев, Бойнович.2# 6.1.59. Утвержден 22 января 1912 г. Очень редкий.

150 000–180 000₽



281 **Знак 17-й конно-артиллерийской батареи** (для нижних чинов). С.-Петербург, 1912–1917 гг. Фирма «Эдуард». Клеймо фирмы на гайке — «ЭДУАРДЪ». Бронза, позолота, серебрение, 19,39 г. Размеры 51,1×37,0 мм. Сохранность почти отличная. Патрикеев, Бойнович.2# 6.2.12. Утвержден 10 августа 1912 г. Очень редкий.

300 000–350 000₽

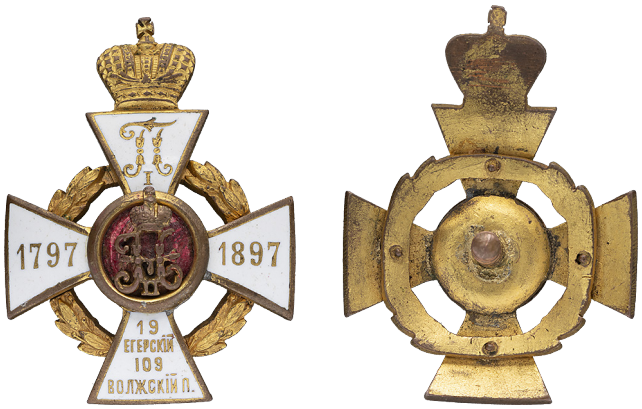

282 **Знак 109-го пехотного Волжского полка.** Российская Империя, 1911–1917 гг. Неизвестная мастерская. Бронза, позолота, эмаль, 30,37 г. Размеры 51,3×38,2 мм. Сохранность очень хорошая, сколы эмали, гайка новодельная. Патрикеев, Бойнович.2# 4.2.98. Утвержден 8 августа 1911 г. Довольно редкий.

150 000–200 000₽



283 **Фрачный знак (брошь полковой дамы) 114-го пехотного Новоторжского полка.** С.-Петербург, 1912–1917 гг. Фирма «Эдуард». Клейма: на об. ст. знака на верхнем конце креста — СПб окружного пробирного управления в овальном щитке [альфа, женская головка в кокошнике, вправо, 84], круглый знак удостоверения и именное клеймо «ВД»; на булавке — клеймо этого же пробирного управления в круглом щитке. Серебро, позолота, оксидирование, золото, эмаль, 9,69 г. Размеры 32,4×32,1 мм. Сохранность очень хорошая, скрещенные якоря восстановлены. Крепление — горизонтальная булавка с застежкой. Патрикеев, Бойнович.2# 4.2.103. Утвержден 14 февраля 1912 г. Довольно редкий.

80 000–100 000₽



284 **Знак 122-го пехотного Тамбовского полка.** С.-Петербург, 1911–1917 гг. Фирма «Эдуард». Клейма: на об. ст. знака внизу — СПб окружного пробирного управления в овальном щитке [альфа, женская головка в кокошнике, вправо, 84], круглый знак удостоверения и именное клеймо «ВД»; на гайке — клеймо этого же окружного пробирного управления в круглом щитке [женская головка в кокошнике, вправо, точка под подбородком]. Серебро, позолота, оксидирование, эмаль, 40,08 г. Размеры 41,9×38,4 мм. Сохранность почти отличная, сколы и трещины эмали. Патрикеев, Бойнович.2# 4.2.111. Утвержден 16 января 1911 г. Редкий.

350 000–400 000₽



285 **Знак 129-го пехотного Бессарабского Е.И.В. Великого Князя Михаила Александровича полка.** Киев, 1909–1917 гг. 2-я артель ювелиров. Клейма: на подложке — Киевского окружного пробирного управления в овальном [ни, женская головка в кокошнике, вправо, 84], клеймо этого же окружного пробирного управления в круглом щитке [женская головка в кокошнике, вправо, точки под подбородком и за шеей] и клеймо фирмы «ВОКАСЮ»; на гайке — такое же клеймо этого же окружного пробирного управления в круглом щитке. Серебро, позолота, эмаль, 28,61 г. Размеры 52,1×34,5 мм. Сохранность очень хорошая, сколы эмали, утрачен один лавровый лист слева в венке. Патрикеев, Бойнович.2# 4.2.117. Утвержден 23 мая 1909 г. Очень редкий.

400 000–500 000₽



286 **Знак 13-й конно-артиллерийской батареи** (для нижних чинов). С.-Петербург, 1912–1917 гг. Фирма «Эдуард». Клеймо фирмы на гайке — «ЭДУАРДЪ». Медно-никелевый сплав, бронза, 16,20 г. Размеры 37,8×59,0 мм. Сохранность почти отличная, следы окисления. Патрикеев, Бойнович.2# 6.2.8. Утвержден 19 января 1912 г. Очень редкий.

400 000–500 000₽



287 **Знак 137-го пехотного Нежинского Е.И.В. Великой Княгини Марии Павловны полка.** Москва, 1912–1917 гг. Мастерская В.Е. Рукавишникова(?), Магазин военных и гражданских вещей И.Т. Каткова. Клейма: на об. ст. знака — Московского окружного пробирного управления в овальном щитке [дельта, женская головка в кокошнике, вправо, 84], круглый знак удостоверения и именное клеймо «ВР.»; на подложке — клеймо этого же пробирного управления в круглом щитке [женская головка в кокошнике, вправо, точка за затылком], именное клеймо «ВР.» и клеймо магазина в три строки «И.Т. / КАТКОВЪ / МОСКВА»; на гайке — клеймо этого же окружного пробирного управления в круглом щитке. Серебро, позолота, эмаль, 29,72 г. Размеры 40,8×40,9 мм. Сохранность отличная. Патрикеев, Бойнович.2# 4.2.122. Утвержден 11 февраля 1912 г. Довольно редкий.

350 000–400 000₽

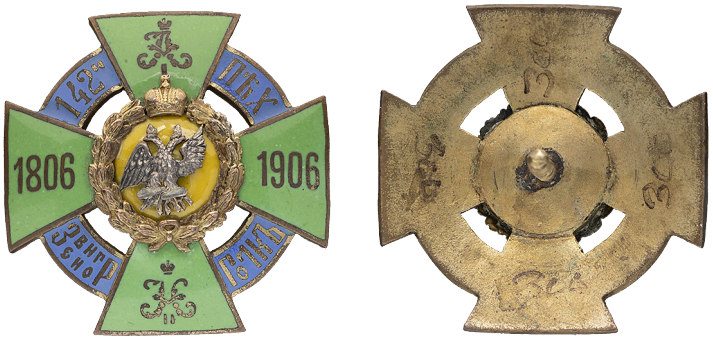

288 **Знак 142-го пехотного Звенигородского полка.** Российская Империя, 1909–1917 гг. Неизвестная мастерская. Бронза, позолота, серебрение, эмаль, 27,80 г. Размеры 42,8×43,0 мм. Сохранность очень хорошая, небольшие сколы на эмали желтого цвета. Патрикеев, Бойнович.2# 4.2.127. Утвержден 26 апреля 1909 г. Редкий.
С аукциона «Монеты и Медали» № 72, 26 ноября 2011 г., лот 187.

200 000–250 000₽



289 **Знак 148-го пехотного Каспийского (с 5.6.1915 г. — Е.И.В. Великой Княжны Анастасии Николаевны) полка.** С.-Петербург, 1912–1917 гг. Фирма «Э. Кортман». Клейма: на об. ст. знака — СПб окружного пробирного управления с пробой металла в овальном щитке [альфа, женская головка в кокошнике, вправо, 84], круглый знак удостоверения и именное клеймо «К.П»; на гайке — клеймо фирмы «Э.КОРТМАНЪ». Серебро, позолота, оксидирование, эмаль, 37,61 г. Размеры 39,8×39,9 мм. Сохранность почти отличная, скол эмали под левым крылом орла. Патрикеев, Бойнович.2# 4.2.133. Утвержден 13 декабря 1911 г. Редкий.

300 000–350 000₽



290 **Знак 16-й конно-артиллерийской батареи** (для нижних чинов). С.-Петербург, 1912–1917 гг. Фирма «Э. Кортман». Бронза, позолота, серебрение, 21,01 г. Размеры 45,1×46,4 мм. Сохранность очень хорошая, винт немного укорочен. Патрикеев, Бойнович.2# 6.2.11. Утвержден 2 мая 1912 г. Очень редкий.

300 000–350 000₽



291 **Знак 189-го пехотного Измаильского полка.** С.-Петербург, 1911–1917 гг. Фирма «Эдуард». Клеймо фирмы на подложке — «ЭДУАРДЪ». Бронза, позолота, серебрение, эмаль, 25,76 г. Размеры 55,0×33,0 мм. Сохранность почти отличная, мелкие царапины на эмали. Патрикеев, Бойнович.2# 4.2.149. Утвержден 7 октября 1911 г. Очень редкий.

600 000–700 000₽

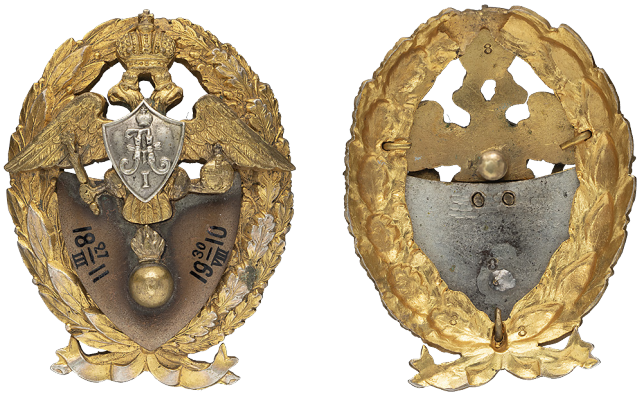

292 **Знак 199-го пехотного резервного расформированного Свирского полка** (для нижних чинов). Российская империя. 1912 -1917 гг. Неизвестная мастерская. Бронза, позолота, медно-никелевый сплав, эмаль, 36,93 г. Размеры 48,9×37,9 мм. Сохранность отличная. Патрикеев, Бойнович.2# 4.3.8 (фото этого экземпляра). Утвержден 7 сентября 1912 г. Очень редкий.

300 000–350 000₽



293 **Знак 2-й и 17-й рот Ковенской крепостной артиллерии** (для нижних чинов). С.-Петербург, 1911–1917 гг. Фирма «Эдуард». Клеймо фирмы на гайке — «ЭДУАРДЪ». Бронза, позолота, серебрение, 16,31 г. Размеры 43,5×40,3 мм. Сохранность почти отличная, следы окисления. Патрикеев, Бойнович.2# 7.19. Утвержден 25 марта 1911 г. Очень редкий.

500 000–600 000₽

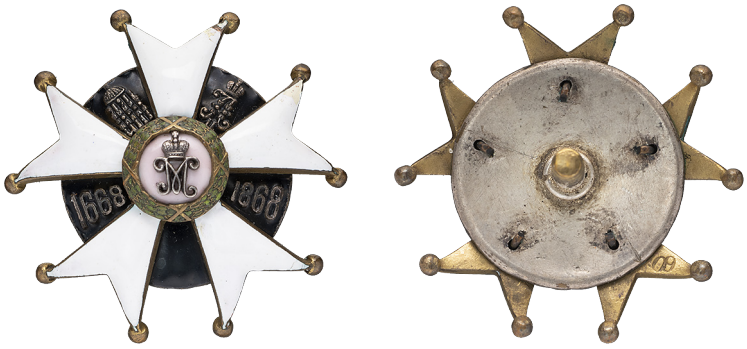

294 **Знак 2-го Лейб-драгунского Псковского Ее Величества Государыни Императрицы Марии Феодоровны полка.** С.-Петербург, 1911–1917 гг. Фирма «Э. Кортман». Клеймо фирмы на гайке — «Э.КОРТМАНЪ». Бронза, серебрение, позолота, эмаль, 37,60 г. Размеры 44,0×45,0 мм. Сохранность почти отличная, мелкие сколы и трещины на эмали, мелкие фрагменты эмали восстановлены. Патрикеев, Бойнович.2# 5.1.2. Утвержден 4 июня 1911 г. Редкий.

300 000–350 000₽



295 **Знак Кубанского казачьего войска.** Российская Империя, 1912–1917 гг. Неизвестная мастерская. Бронза, позолота, серебрение, эмаль, 30,24 г. Размеры 46,5×34,2 мм. Сохранность почти отличная. Патрикеев, Бойнович.2# 5.5.3. Утвержден 18 февраля 1912 г.

150 000–200 000₽



296 **Знак 2-го Лейб-гусарского Павлоградского Императора Александра III полка.** Российская Империя, 1912–1917 гг. Неизвестная мастерская. Бронза, позолота, эмаль, 15,96 г. Размеры 46,4×45,8 мм. Сохранность почти отличная, небольшие следы реставрации эмали, винт укорочен, подложка и гайка отсутствуют. Патрикеев, Бойнович.2# 5.3.2. Утвержден 31 июля 1912 г. Редкий.

300 000–400 000₽



297 **Знак 28-го пехотного Полоцкого полка.** С.-Петербург, 1912–1914 гг. Фирма «Генрих Кан». Клейма: на об. ст. знака внизу — СПб окружного пробирного управления в овальном щитке [альфа, женская головка в кокошнике, вправо, 84] и именное клеймо «Г.К»; на подложке — клеймо этого же пробирного управления в круглом щитке [женская головка в кокошнике, вправо, точка под подбородком], именное клеймо «Г.К» и клеймо фирмы «ГЕНРИХЪ КАНЪ». Серебро, позолота, эмаль, 28,11 г. Размеры 38,6×38,7 мм. Сохранность отличная. Патрикеев, Бойнович.2# 4.2.28. Утвержден 6 января 1912 г. Очень редкий.

200 000–300 000₽



298 **Знак 33-го пехотного Елецкого полка.** Российская Империя, 1912–1917 гг. Неизвестная мастерская. Бронза, позолота, серебро, 20,97 г. Размеры 36,4×36,3 мм. Сохранность отличная. Патрикеев, Бойнович.2 # 4.2.33. Утвержден 15 мая 1912 г. Довольно редкий.

250 000–300 000₽

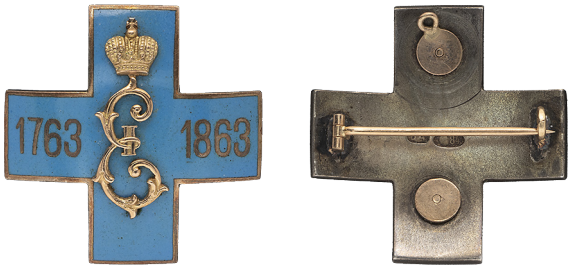

299 **Знак 34-го пехотного Севского генерала графа Каменского полка.** С.-Петербург, 1912–1917 гг. Фирма «Эдуард». Клейма на об. ст. знака: СПб окружного пробирного управления в овальном щитке [альфа, женская головка в кокошнике, вправо, 84] и именное клеймо «ВД». Серебро, золото, эмаль, 15,06 г. Размеры 34,0×33,8 мм. Сохранность отличная. В процессе бытования знак подвергся ремонту, оригинальное винтовое крепление было заменено на горизонтальную булавку с застежкой. Патрикеев, Бойнович.2# 4.2.34. Утвержден 11 февраля 1912 г. Редкий.

300 000–400 000₽



300 **Знак 72-го пехотного Тульского полка.** С.-Петербург, 1912–1917 гг. Фирма «Эдуард». Клейма: на об. ст. знака внизу — СПб окружного пробирного управления в овальном щитке [альфа, женская головка в кокошнике, вправо, 84], круглый знак удостоверения и именное клеймо «ВД»; на подложке — клеймо этого же пробирного управления в круглом щитке [женская головка в кокошнике, вправо, точка под подбородком], клеймо фирмы «ЭДУАРДЪ» и именное клеймо «ВД». Серебро, позолота, эмаль, 32,19 г. Размеры 45,3×45,5 мм. Сохранность очень хорошая, следы реставрации эмали на нижнем конце креста, гайка от другого знака. Патрикеев, Бойнович.2# 4.2.70. Утвержден 15 мая 1912 г. Редкий.

400 000–500 000₽



301 **Знак 1-й батареи 8-й артиллерийской бригады** (для нижних чинов). Царство Польское в составе Российской Империи, Варшава, 1912–1914 гг. Мастерская Станислава Липчинского. Надписи на гайке: в верхней части — «С.ЛИПЧИНСКІЙ / РѢЗЧИКЪ», в нижней — «ВАРШАВА / 149 / МАРШАЛКОВСКАЯ». Бронза, позолота, 22,00 г. Размеры 45,2×45,2 мм. Сохранность отличная. Патрикеев, Бойнович.2# 6.1.15. Утвержден 22 января 1912 г. Очень редкий.

250 000–300 000₽



302 **Знак 89-го пехотного Беломорского (с 30.7.1915 г. — Его Императорского Высочества Наследника Цесаревича) полка.** С.-Петербург, 1908–1917 гг. Фирма «Э. Кортман». Клейма на об. ст. знака: внизу — СПб окружного пробирного управления в овальном щитке [альфа, женская головка в кокошнике, вправо, 84], вверху — именное клеймо «А.Г.». Серебро, позолота, эмаль, 32,10 г. Размеры 37,6×37,4 мм. Сохранность почти отличная, поверхностные сколы эмали. Патрикеев, Бойнович.2 # 4.2.78. Утвержден 5 июля 1908 г. Редкий.

300 000–350 000₽

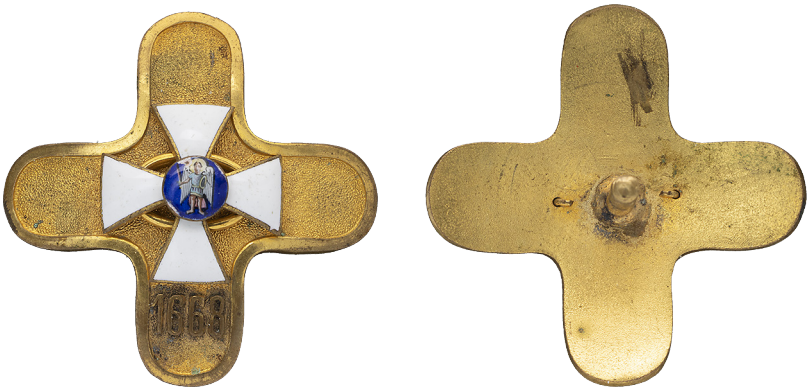

303 **Знак 9-го гусарского Киевского (с 6 мая 1913 г. — генерал-фельдмаршала князя Николая Репнина) полка.** Российская Империя, 1912–1917 гг. Неизвестная мастерская. Бронза, позолота, эмаль, 40,88 г. Размеры 49,5×49,5 мм. Сохранность почти отличная, небольшие поверхностные сколы на эмали. Патрикеев, Бойнович.2# 5.3.11. Утвержден 30 марта 1912 г. Довольно редкий.

300 000–400 000₽



304 **Знак 9-го Туркестанского стрелкового полка** (для нижних чинов). Российская Империя, 1911–1917 гг. Неизвестная мастерская. Бронза, позолота, 27,90 г. Размеры 52,9×45,7 мм. Сохранность очень хорошая, следы окисления, винт подпаян оловом у основания, гайка новодельная. Патрикеев, Бойнович.2# 4.4.14. Утвержден 23 января 1911 г. Редкий.

150 000–180 000₽



305 **Знак 90-го пехотного Онежского полка.** Российская Империя, 1908–1917 гг. Неизвестная мастерская. Бронза, позолота, эмаль, 24,77 г. Размеры 38,9×38,9 мм. Сохранность почти отличная, мелкие поверхностные сколы эмали. Патрикеев, Бойнович.2# 4.2.79. Бойнович, Доценко# 116. Бойнович, Сибирцев# 1.288. Утвержден 23 сентября 1908 г. Редкий.

250 000–300 000₽



306 **Знак 91-го пехотного Двинского полка.** С.-Петербург, 1908–1917 гг. Неизвестная мастерская. Клеймо на об. ст. знака слева — СПб окружного пробирного управления в овальном щитке [альфа, женская головка в кокошнике, вправо, 84]. Серебро, позолота, эмаль, 25,76 г. Размеры 37,6×37,8 мм. Сохранность почти отличная, мелкие сколы на эмали. Подложка от другого знака, клейма на подложке — СПб окружного пробирного управления в круглом щитке [женская головка в кокошнике, вправо, точка под подбородком], именное клеймо «ВД» и клеймо фирмы «ЭДУАРДЪ». Патрикеев, Бойнович.2# 4.2.80. Утвержден 17 апреля 1908 г. Довольно редкий.

300 000–350 000₽



307 **Знак 98-го пехотного Юрьевского полка.** Российская Империя, 1912–1917 гг. Неизвестная мастерская. Бронза, позолота, эмаль, 18,59 г. Размеры 37,1 х 37,2 мм. Сохранность почти отличная, мелкий поверхностный сколы на эмали, подложка и гайка отсутствуют. Патрикеев, Бойнович.2# 4.2.87. Утвержден 30 марта 1912 г. Довольно редкий.

250 000–300 000₽



308 **Знак для окончивших Александровское военное училище.** Москва, 1909–1917 гг. Мастерская В.Е. Рукавишникова. Клейма на об. ст. знака: СПб окружного пробирного управления в щитке в форме лопатки [альфа, женская головка в кокошнике, вправо, 56] и именное клеймо «ВР». Золото, эмаль, 20,31 г. Размеры 37,6×37,7 мм. Сохранность почти отличная, эмаль на нижнем конце креста частично восстановлена. Подложка от другого знака, на подложке клеймо фирмы «БОКЪ». Патрикеев, Бойнович.1# 1.2.6. Утвержден 21 октября 1909 г. Редкий.

200 000–250 000₽



309 **Юбилейный знак в память назначения Цесаревича Алексея шефом Алексеевского военного училища в Москве.** С.-Петербург, 1908–1917 гг. Фирма «Эдуард». Клейма: на об. ст. знака внизу на концах ленты банта, справа — СПб окружного пробирного управления в овальном [альфа, женская головка в кокошнике, вправо, 84] и круглый знак удостоверения, справа — именное клеймо «ВД»; на гайке — клеймо этого же окружного пробирного управления в круглом щитке [женская головка в кокошнике, вправо, точка под подбородком]. Серебро, эмаль, 37,13 г. Размеры 57,0×38,8 мм. Сохранность очень хорошая, винт погнут, подложка с эмалью подвижна, следы окисления. Патрикеев, Бойнович.1# 1.2.8. Утвержден 1 мая 1908 г. Редкий.

60 000–80 000₽



310 **Знак для окончивших Архангельскую Ломоносовскую мужскую гимназию.** Российская Империя, 1912–1917 гг. Неизвестная мастерская. Бронза, позолота, эмаль, 34,79 г. Размеры 53,7×41,5 мм. Сохранность отличная. Патрикеев, Бойнович.1# 2.54. Утвержден 16 мая 1912 г. Очень редкий.

110 000–130 000₽



311 **Знак 138-го пехотного Болховского полка.** С.-Петербург, 1910–1917 гг. Фирма «Э. Кортман». Клейма на об. ст. знака внизу: справа — СПб окружного пробирного управления в овальном щитке [альфа, женская головка в кокошнике, вправо, 84] и круглый знак удостоверения, слева — именное клеймо «К.П»; на подложке — клеймо фирмы «Э.КОРТМАНЪ». Серебро, позолота, эмаль, 29,83 г. Размеры 48,3×34,1 мм. Сохранность отличная. Гайка от другого знака, на гайке клеймо СПб пробирного управления в круглом щитке и именное клеймо «АБ». Патрикеев, Бойнович.2# 4.2.123. Утвержден 1 декабря 1910 г. Довольно редкий.

С аукциона «Монеты и Медали» № 54, 29 ноября 2008 г., лот 110.

250 000–300 000₽



312 **Знак для окончивших Педагогические курсы для подготовки офицеров к воспитательской и преподавательской деятельности в кадетских корпусах со званием кандидата на учительские должности.** С.-Петербург, 1911–1917 гг. Неизвестный мастер, клеймо «ЕШ». Клейма: на об. ст. знака внизу на концах ленты банта, слева — СПб окружного пробирного управления в овальном щитке [альфа, женская головка в кокошнике, вправо, 84]; справа — именное клеймо «ЕШ»; на подложке и на закрутке по два клейма — СПб окружного пробирного управления в круглом щитке [женская головка в кокошнике, вправо, точка под подбородком] и именное клеймо «ЕШ». Серебро, позолота, 35,16 г. Размеры 51,8×40,5 мм. Сохранность почти отличная, вверху на императорской короне утрачен крест. Патрикеев, Бойнович.1# 1.1.71. Утвержден 17 февраля 1911 г. Принадлежал В. В. Левитскому. Редкий.

С аукциона «Монеты и Медали» № 47, 1 декабря 2007 г., лот 267.

200 000–250 000₽

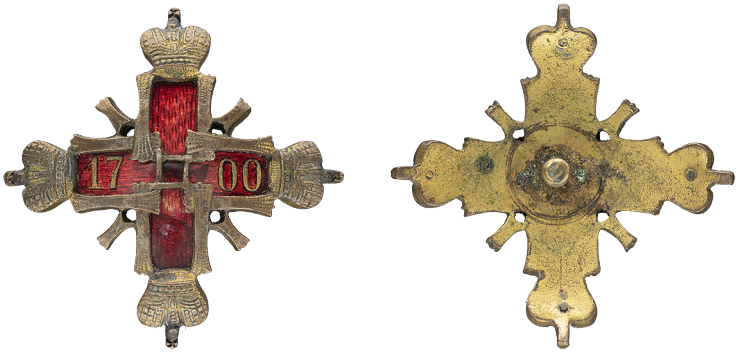

313 **Знак 85-го пехотного Выборгского Его Императорского Королевского Величества Императора Германского Короля Прусского Вильгельма II полка.** Российская Империя, 1910–1917 гг. Неизвестная мастерская. Бронза, позолота, эмаль, 19,27 г. Размеры 44,7×44,6 мм. Сохранность очень хорошая, сколы эмали, следы окисления, гайка утрачена. Патрикеев, Бойнович.2# 4.2.76. Утвержден 8 декабря 1910 г.

100 000–130 000₽

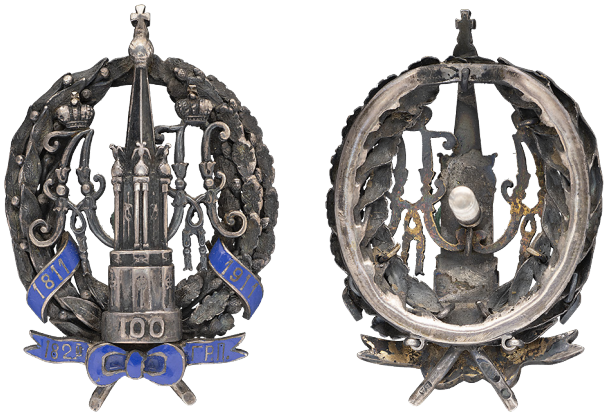

314 **Знак 182-го пехотного Гроховского полка.** С.-Петербург, 1911–1917 гг. Фирма «Эдуард». Клейма: на об. ст. знака внизу на концах веточек венка, справа — СПб окружного пробирного управления в овальном щитке [альфа, женская головка в кокошнике, вправо, 84] и круглый знак удостоверения, слева — именное клеймо «ВД»; на подложке — клеймо этого же окружного пробирного управления в круглом щитке [женская головка в кокошнике, вправо, точка под подбородком], именное клеймо «ВД» и клеймо фирмы «ЭДУАРДЪ»; на гайке — именное клеймо «ИЛ». Серебро, оксидирование, эмаль, 30,99 г. Размеры 52,5×36,0 мм. Сохранность очень хорошая, мелкие сколы эмали. Патрикеев, Бойнович.2# 4.2.142. Утвержден 7 марта 1911 г. Редкий.

500 000–600 000₽



315 **Знак 10-го гренадерского Малороссийского генерал-фельдмаршала графа Румянцова-Задунайского полка** (для нижних чинов). Российская Империя, 1908–1917 гг. Неизвестная мастерская. Бронза, позолота, серебрение, оксидирование, 30,20 г. Размеры 56,5×40,6 мм. Сохранность очень хорошая, винт укорочен, гайка новодельная. Патрикеев, Бойнович.2# 4.1.11. Утвержден 26 августа 1908 г.

100 000–130 000₽



316 **Знак Донского казачьего войска.** С.-Петербург, 1912–1917 гг. Фирма «Генрих Кан». Клейма на об. ст. знака под винтом: СПб окружного пробирного управления в овальном щитке [альфа, женская головка в кокошнике, вправо, 84], круглый знак удостоверения и именное клеймо «Г.К». Серебро, позолота, золото, эмаль, 31,10 г. Размеры 49,3×32,8 мм. Сохранность очень хорошая, поверхностные сколы эмали, красивая патина, подложка и гайка отсутствуют. Патрикеев, Бойнович.2# 5.5.1. Утвержден 18 февраля 1912 г.

200 000–300 000₽



317 **Знак 111-го пехотного Донского полка.** С.-Петербург, 1911–1917 гг. Фирма «Э. Кортман». Клейма на об. ст. знака на правом конце — СПб окружного пробирного управления с пробой металла в овальном щитке [альфа, женская головка в кокошнике, вправо, 84] и именное клеймо «К.П». Серебро, позолота, эмаль, 26,84 г. Размеры 44,2×43,7 мм. Сохранность отличная, гайка новодельная. Подложка от другого знака, на подложке городское клеймо Москвы и именное клеймо «GK». Патрикеев, Бойнович.2# 4.2.100. Утвержден 27 июня 1911 г. Редкий.

400 000–500 000₽

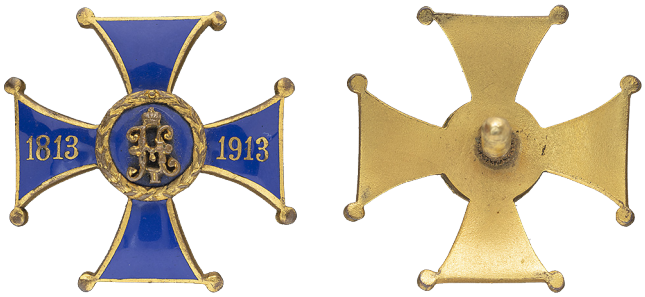

318 **Знак 94-го пехотного Енисейского полка.** Российская Империя, 1913–1917 гг. Неизвестная мастерская. Бронза, позолота, эмаль, 15,99 г. Размеры 37,5×38,2 мм. Сохранность отличная. Патрикеев, Бойнович.2# 4.2.83. Утвержден 1 июня 1913 г.

120 000–150 000₽



319 **Знак 140-го пехотного Зарайского полка.** Российская Империя, 1910–1917 гг. Неизвестная мастерская. Бронза, позолота, серебрение, эмаль, 24,38 г. Размеры 42,4×34,1 мм. Сохранность отличная. Патрикеев, Бойнович.2# 4.2.125. Утвержден 22 августа 1910 г. Редкий.

200 000–250 000₽

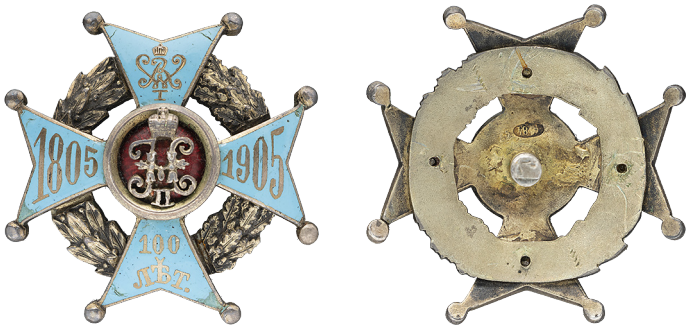

320 **Знак 5-го пехотного Калужского Императора Вильгельма I полка.** С.-Петербург, 1911–1917 гг. Фирма «Эдуард». Клейма: на об. ст. знака — СПб окружного пробирного управления в овальном щитке [альфа, женская головка в кокошнике, вправо, 84] и именное клеймо «ВД»; на подложке — клеймо этого же пробирного управления в круглом щитке [женская головка в кокошнике, вправо, точка под подбородком], именное клеймо «ВД» и клеймо фирмы «ЭДУАРДЪ»; на гайке — такое же клеймо этого же пробирного управления в круглом щитке. Серебро, позолота, эмаль, 32.98 г. Размеры 41,1×41,2 мм. Сохранность очень хорошая, сколы и частичные реставрации эмали, обломаны крепления венка к кресту, венок не закреплен, винт укорочен. Патрикеев, Бойнович.2# 4.2.5. Утвержден 8 июля 1911 г. Очень редкий.

200 000–250 000₽



321 **Знак 95-го пехотного Красноярского полка.** Российская Империя, 1908–1917 гг. Неизвестная мастерская. Бронза, позолота, серебрение, эмаль, 39,52 г. Размеры 59,1×38,3 мм. Сохранность почти отличная. мелкие поверхностные сколы эмали, гайка от другого знака. Патрикеев, Бойнович.2# 4.2.84. Утвержден 20 ноября 1908 г. Редкий.

300 000–350 000₽



322 **Знак 199-го пехотного Кронштадтского полка.** С.-Петербург, 1912–1917 гг. Фирма «Эдуард». Клейма на об. ст. знака внизу — СПб окружного пробирного управления в овальном щитке [альфа, женская головка в кокошнике, вправо, 84], круглый знак удостоверения и именное клеймо «ВД». Серебро, золото, позолота, оксидирование, эмаль, 27,25 г. Размеры 41,1×41,3 мм. Сохранность очень хорошая, эмаль частично восстановлена, подложка утрачена. Патрикеев, Бойнович.2# 4.2.158. Утвержден 2 июня 1912 г. Редкий.

450 000–550 000₽



323 **Знак Крымского конного Ее Величества Государыни Императрицы Александры Феодоровны полка.** Российская Империя, 1912–1917 гг. Неизвестная мастерская. Бронза, позолота, серебрение, эмаль, 25,29 г. Размеры 55,2×38,0 мм. Сохранность отличная, подложка отсутствует. Патрикеев, Бойнович.2# 5.4.1. Утвержден 11 февраля 1912 г. Очень редкий.

350 000–450 000₽



324 **Знак 79-го пехотного Куринского генерал-фельдмаршала князя Воронцова полка.** С.-Петербург, 1910–1917 гг. Фирма «Эдуард». Клейма: на об. ст. знака внизу на ветви венка справа — именное клейма «ВД»; на подложке — клеймо СПб окружного пробирного управления в круглом щитке [женская головка в кокошнике, вправо, точка под подбородком], клеймо фирмы «ЭДУАРД» и именное клеймо «ВД»; на гайке — такое же пробирное клеймо в круглом щитке. Серебро, позолота, эмаль, 24,37 г. Размеры 43,7×30,8 мм. Сохранность почти отличная. Патрикеев, Бойнович.2# 4.2.73. Утвержден 29 декабря 1909 г. Очень редкий.

С аукциона «Монеты и Медали» № 63, 29 мая 2010 г., лот 317.

450 000–550 000₽



325 **Знак 125-го пехотного Курского полка.** С.-Петербург, 1909–1917 гг. Неизвестная мастерская, клеймо «ИА». Клейма: на об. ст. знака слева — СПб окружного пробирного управления в овальном щитке [альфа, женская головка в кокошнике, вправо, 84] и именное клеймо «ИА»; на гайке — клеймо этого же окружного пробирного управления в круглом щитке [женская головка в кокошнике, вправо, точка под подбородком]. Серебро, позолота, оксидирование, 31,61 г. Размеры 60,5×37,6 мм. Сохранность отличная. подложка от другого знака, клейма на подложке — СПб окружного пробирного управления в круглом щитке [женская головка в кокошнике, вправо, точка под подбородком] и именное клеймо «БрБ». Патрикеев, Бойнович.2# 4.2.114. Утвержден 9 июня 1909 г. Очень редкий.

300 000–350 000₽

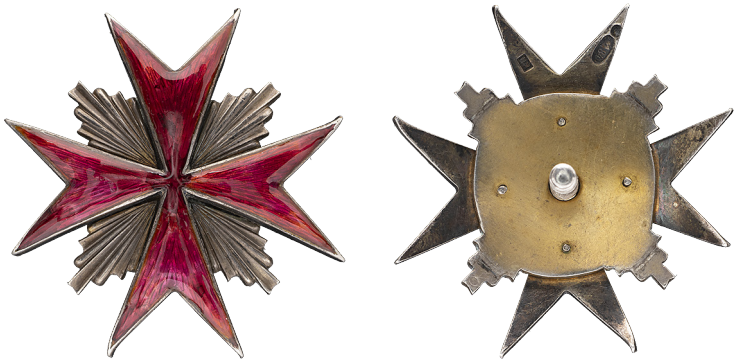

326 **Знак Лейб-гвардии Казачьего Его Величества полка.** С.-Петербург, 1911–1917 гг. Фирма «Э.Кортман». Клейма: на об. ст. знака — СПб окружного пробирного управления в овальном щитке [альфа, женская головка в кокошнике, вправо, 84], круглый знак удостоверения и именное клеймо «КП»; на гайке — клеймо фирмы «Э.КОРТМАНЪ». Серебро, позолота, эмаль, 37,60 г. Размеры 46,0×44,3 мм. Сохранность очень хорошая, небольшие сколы эмали, эмаль частично восстановлена. Патрикеев, Бойнович.2# 3.3.4. Утвержден 14 сентября 1911 г. Очень редкий.

700 000–900 000₽



327 **Знак Лейб-гвардии Сводно-казачьего полка.** С.-Петербург, 1912–1917 гг. Фирма «Э.Кортман». Клеймо фирмы на подложке — «Э.КОРТМАНЪ». Бронза, позолота, серебрение, эмаль, 26,45 г. Размеры 32,6×46,3 мм. Сохранность почти отличная, мелкие сколы эмали, левая кисть утрачена, гайка новодельная. Патрикеев, Бойнович.2# 3.3.6. Утвержден 4 октября 1912 г. Очень редкий.

600 000–800 000₽

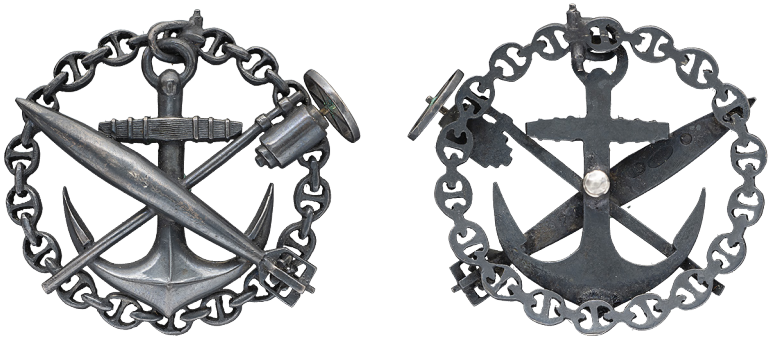

328 **Знак для окончивших Минный Офицерский класс.** С.-Петербург, 1908–1917 гг. Мастерская П.А.Соколова. Клейма: на об. ст. знака справа от винта — СПб окружного пробирного управления в овальном щитке [альфа, женская головка в кокошнике, вправо, 84], круглый знак удостоверения и именное клеймо «ПС»; на подложке — этого же пробирного управления в круглом щитке [женская головка в кокошнике, вправо, точка под подбородком]. Серебро, оксидирование, 29,03 г. Размеры 43,0×46,5 мм. Сохранность отличная, красивая патина. Патрикеев, Бойнович.1# 1.1.61. Бойнович, Доценко# 54. Доценко# 45. Бойнович, Сибирцев# 1.78. Утвержден 7 августа 1878 г.

100 000–130 000₽



329 **Знак 3-го пехотного Нарвского генерал-фельдмаршала князя Михаила Голицына полка.** С.-Петербург, 1908–1917 гг. Фирма «Э. Кортман». Клеймо фирмы на гайке — «Э.КОРТМАНЪ». Бронза, позолота, эмаль, 31,97 г. Размеры 52,1×40,2 мм. Сохранность почти отличная, следы окисления на верхнем вензеле, в центральном медальоне эмаль частично восстановлена. Патрикеев, Бойнович.2# 4.2.3 (фото этого экземпляра). Утвержден 8 ноября 1908 г. Очень редкий.

250 000–300 000₽



330 **Знак 4-го гренадерского Несвижского генерал-фельдмаршала князя Барклая-де-Толли полка.** Российская Империя, 1912–1917 гг. Неизвестная мастерская. Бронза, позолота, серебрение, оксидирование, эмаль, 26,04 г. Размеры 41,8×40,5 мм. Сохранность очень хорошая, сколы и трещитны эмали, крепление винта закреплено на клей. Гайка от другого знака, на гайке клеймо фирмы «ЭДУАРД». Патрикеев, Бойнович.2# 4.1.4. Утвержден 15 мая 1912 г. Редкий.

150 000–180 000₽



331 **Знак 17-го драгунского Нижегородского Его Величества полка** (для нижних чинов). Российская Империя, 1909–1917 гг. Неизвестная мастерская. Бронза, позолота, эмаль, 20,10 г. Размеры 42,0×42,3 мм. Сохранность очень хорошая, сколы эмали. В процессе бытования знака винтовое крепление было переделано на горизонтальную булавку с застежкой. Патрикеев, Бойнович.2# 5.1.17. Утвержден 26 декабря 1908 г.

130 000–150 000₽



332 **Знак для окончивших Николаевское инженерное училище в С.-Петербурге.** С.-Петербург, 1910–1917 гг. Фирма «Д. Осипов». Клейма: на об. ст. знака внизу — СПб окружного пробирного управления в овальном щитке [альфа, женская головка в кокошнике, вправо, 84], круглый знак удостоверения и именное клеймо «ДО»; на подложке — клеймо фирмы «Д.ОСИПОВЪ». Серебро, позолота, золото, эмаль, 31,60 г. Размеры 43,7×44,2 мм. Сохранность почти отличная, мелкие поверхностные сколы эмали. Патрикеев, Бойнович.1# 1.5.1. Утвержден 1 апреля 1910 г.

70 000–90 000₽

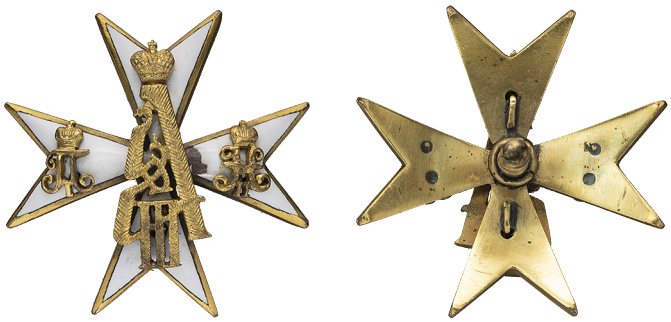

333 **Знак 145-го пехотного Новочеркасского Императора Александра III полка.** С.-Петербург, 1909–1917 гг. Фирма «Э. Кортман». Бронза, позолота, эмаль, 27,15 г. Размеры 40,5×40,2 мм. Сохранность очень хорошая, сколы эмали. Патрикеев, Бойнович.2# 4.2.130. Утвержден 17 августа 1909 г.

100 000–130 000₽



334 **Знак для окончивших Императорский С.-Петербургский Лесной институт.** С.-Петербург, 1908–1917 гг. Неизвестная мастерская. Клейма на об. ст. знака внизу на концах ленты банта: справа — СПб окружного пробирного управления в овальном [альфа, женская головка в кокошнике, вправо, 84] и в круглом [женская головка в кокошнике, вправо, точка под подбородком] щитках, слева — плохо читаемое именное клеймо («ВП»?); на подложке и на гайке по два клейма — такие же пробирное в круглом щитке и именное. Серебро, позолота, 35,36 г. Размеры 60,1×43,3 мм. Сохранность очень хорошая, утрачено несколько лавровых и дубовых листов в венке, красивая патина. Патрикеев, Бойнович.1# 2.37.

100 000–130 000₽



335 **Знак для окончивших Николаевское кавалерийское училище в С.-Петербурге.** С.-Петербург, 1909–1917 гг. Фирма «Эдуардъ». Клейма: на оборотной стороне знака слева — СПб окружного пробирного управления в овальном щитке [альфа, женская головка в кокошнике, вправо, 84], круглый знак удостоверения, справа — именное клеймо «КП»; на гайке — клеймо этого же пробирного управления в круглом щитке [женская головка в кокошнике, вправо, точка под подбородком]. Серебро, позолота, эмаль, 20,99 г. Размеры 37,3×38,6 мм. Сохранность почти отличная, эмаль на звезде утрачена, крепления короны перепаяны, подложка самодельная. Патрикеев, Бойнович.1# 1.3.1. Утвержден 23 июня 1909 г.

100 000–150 000₽



336 **Знак для окончивших Офицерский класс подводного плавания.** Российская Империя, 1909–1917 гг. Неизвестная мастерская. Без клейм. Серебро, 28,13 г. Размеры 39,2×38,9 мм. Сохранность отличная. Патрикеев, Бойнович.1# 1.1.64. Утвержден 26 января 1909 г. Редкий.

280 000–350 000₽



337 **Знак 14-го пехотного Олонецкого (с 19.8.1911 г. — Его Величества Короля Сербского Петра I) полка.** Российская Империя, 1910–1917 гг. Неизвестная мастерская. Бронза, позолота, эмаль, 25,41 г. Размеры 47,4×47,4 мм. Сохранность отличная. Патрикеев, Бойнович.2# 4.2.14. Утвержден 29 декабря 1909 г. Довольно редкий.

150 000–180 000₽



338 **Знак 96-го пехотного Омского полка.** Российская Империя, 1908–1917 гг. Неизвестная мастерская. Бронза, позолота, серебрение, эмаль, 25,88 г. Размеры 44,6×45,9 мм. Сохранность отличная. Патрикеев, Бойнович.2# 4.2.85. Утвержден 26 сентября 1908 г. Довольно редкий.

200 000–250 000₽



339 **Знак 204-го пехотного Ардагано-Михайловского полка.** Российская Империя, 1911–1917 гг. Неизвестная мастерская. Бронза, позолота, серебрение, оксидирование, эмаль, 47,83 г. Размеры 63,7×35,7 мм. Сохранность очень хорошая, эмаль на Георгиевской ленте и на орденском кресте восстановлена. Подложка и гайка от другого знака, на подложке клейма: фирмы «Э.КОРТМАНЪ» и иностранное «METAL». Патрикеев, Бойнович.2# 4.2.161. Утвержден 23 января 1911 г. Редкий.

С аукциона «Монеты и Медали» № 75, 26 мая 2012 г., лот 203.

300 000–350 000₽



340 **Знак Оренбургского казачьего войска.** Российская Империя, 1912–1917 гг. Неизвестная мастерская. Бронза, позолота, серебрение, оксидирование, эмаль, 28,88 г. Размеры 55,3×38,3 мм. Сохранность отличная. Патрикеев, Бойнович.2# 5.5.6. Утвержден 18 февраля 1912 г. Довольно редкий.

150 000–200 000₽



341 **Знак Оренбургского казачьего войска.** С.-Петербург, 1912–1917 гг. Фирма «Э. Кортман». Клейма на об. ст. знака внизу: слева — СПб окружного пробирного управления в овальном щитке [альфа, женская головка в кокошнике, вправо, 84] и круглый знак удостоверения, справа — именное клеймо «К.П». Серебро, позолота, эмаль, 37,73 г. Размеры 55,8×35,1 мм. Сохранность почти отличная, мелкие поверхностные сколы на эмали, красивая патина, подложка отсутствует. Патрикеев, Бойнович.2# 5.5.6. Утвержден 18 февраля 1912 г. Довольно редкий.

400 000–500 000₽



342 **Знак для окончивших Артиллерийский Офицерский класс.** С.-Петербург, 1908–1917 гг. Мастерская А.И. Брылова. Клейма на об. ст. знака на цепи внизу: СПб окружного пробирного управления в овальном щитке [альфа, женская головка в кокошнике, вправо, 84], круглый знак удостоверения и именное клеймо «АБ». Серебро, оксидирование, 26,55 г. Размеры 41,3×41,1 мм. Сохранность отличная, красивая патина. Подложка и гайка от другого знака, на подложке клеймо СПб окружного пробирного управления в круглом щитке [женская головка в кокошнике, влево, ЯЛ]; на гайке клеймо Московского окружного пробирного управления в круглом щитке [женская головка в кокошнике, влево, ИЛ] и именное клеймо «ИА». Патрикеев, Бойнович.1# 1.1.62. Бойнович, Доценко# 56. Доценко# 47. Бойнович, Сибирцев# 1.80. Утвержден 7 августа 1878 г. Довольно редкий.

100 000–130 000₽



343 **Юбилейный знак для окончивших Павловское военное училище в С.-Петербурге.** С.-Петербург, 1908–1917 гг. Мастерская А.А. Ребурга(?). Клейма: на лиц. ст. знака внизу на концах лент банта, справа — СПб окружного пробирного управления в овальном [альфа, женская головка в кокошнике, вправо, 84] и круглый знак удостоверения, слева — именное клеймо «А.Р.»; на гайке — клеймо этого же окружного пробирного управления в круглом щитке [женская головка в кокошнике, вправо, точка под подбородком] и именное клеймо «А.Р.». Серебро, позолота, 17,54 г. Размеры 41,2×33,6 мм. Сохранность отличная. Патрикеев, Бойнович.1# 1.2.2. Утвержден 7 декабря 1898 г. Редкий в таком исполнении.

100 000–130 000₽

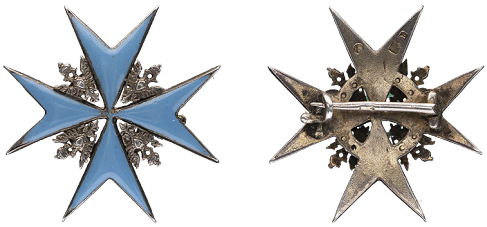

344 **Фрачный знак (брошь полковой дамы) 2-го Лейб-гусарского Павлоградского Императора Александра III полка.** С.-Петербург, 1912–1917 гг. Фирма «Эдуард». Клейма: на об. ст. знака, на верхнем конце креста — СПб окружного пробирного управления в щитке в форме лопатки [альфа, женская головка в кокошнике, вправо, 84] и круглый знак удостоверения, на булавке — клеймо этого же пробирного управления в круглом щитке, на застежке булавки — именное клеймо «ВД». Серебро, позолота, эмаль, 5,47 г. Размеры 28,4×28,4 мм. Сохранность почти отличная, мелкие поверхностные сколы на эмали. Крепление — горизонтальная булавка с застежкой. Патрикеев, Бойнович.2# 5.3.2. Утвержден 31 июля 1912 г. Редкий.

150 000–180 000₽



345 **Знак Императорского Женского Патриотического Общества.** С.-Петербург, 1912–1917 гг. Фирма «Э. Кортман». Клеймо фирмы на гайке — «Э.КОРТМАНЪ». Бронза, позолота, серебрение, эмаль, 30,65 г. Размеры 45,8×45,5 мм. Сохранность отличная, красивая патина. Патрикеев, Бойнович.1# 10.21. Редкий.

100 000–150 000₽



346 **Знак 3-го гренадерского Перновского Короля Фридриха Вильгельма IV Прусского полка.** Москва, 1910–1917 гг. Мастерская В.Е. Рукавишникова. Клейма на об. ст. знака: сверху справа — Московского окружного пробирного управления в овальном щитке [дельта, женская головка в кокошнике, вправо, 84] и круглый знак удостоверения, слева — именное клеймо «ВР.». Серебро, позолота, оксидирование, эмаль, 31,70 г. Размеры 55,4×39,7 мм. Сохранность отличная, гайка новодельная. Патрикеев, Бойнович.2# 4.1.3. Утвержден 26 сентября 1910 г. Редкий.

300 000–350 000₽



347 **Знак 92-го пехотного Печорского полка.** Российская Империя, 1909–1917 гг. Неизвестная мастерская. Нечитаемое клеймо фирмы справа от винта. Серебро, позолота, эмаль, 26,90 г. Размеры 51,3×40,3 мм. Сохранность очень хорошая, небольшие поверхностные сколы на эмали, винт перепаян. Подложка от другого знака, клейма на подложке — СПб окружного пробирного управления в круглом щитке [женская головка в кокошнике, вправо, точка под подбородком], именное клеймо «ВД» и клеймо фирмы «ЭДУАРДЪ». Патрикеев, Бойнович.2# 4.2.81. Утвержден 24 марта 1909 г.

350 000–400 000₽

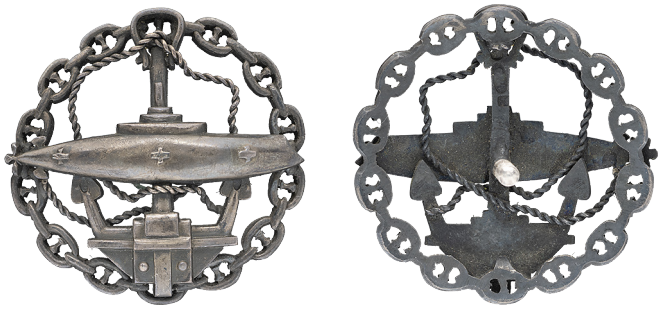

348 **Знак для окончивших Офицерский класс подводного плавания.** С.-Петербург, 1909–1917 гг. Фирма «Эдуард». Клейма: на об. ст. знака, над винтом — СПб окружного пробирного управления в овальном щитке [альфа, женская головка в кокошнике, вправо, 84], круглый знак удостоверения и именное клеймо «ВД». Серебро, оксидирование, 19,22 г. Размеры 38,7×39,6 мм. Сохранность отличная. Гайка от другого знака, на гайке два именных клейма «АБ». Патрикеев, Бойнович.1# 1.1.64. Бойнович, Доценко# 59. Доценко# 50. Бойнович, Сибирцев# 1.84. Утвержден 26 января 1909 г. Редкий.

300 000–350 000₽



349 **Знак 127-го пехотного Путивльского полка.** Российская Империя, 1909–1917 гг. Неизвестная мастерская. Бронза, серебро, золото, 29,23 г. Размеры 45,4×46,1 мм. Сохранность отличная. Гайка и подложка от другого знака, клейма: на подложке -Московского окружного пробирного управления в круглом щитке [женская головка в кокошнике, вправо, точка за затылком] и именное клеймо «ВР»; на гайке — СПб окружного пробирного управления в круглом щитке [женская головка в кокошнике, вправо, точка под подбородком]. Патрикеев, Бойнович.2# 4.2.116. Утвержден 26 апреля 1909 г. Очень редкий.

350 000–400 000₽



350 **Знак 192-го пехотного Рымникского полка.** С.-Петербург, 1911–1917 гг. Фирма «Эдуард». Клеймо фирмы на подложке — «ЭДУАРДЪ». Бронза, позолота, серебрение, оксидирование, эмаль, 28,21 г. Размеры 51,7×33,5 мм. Сохранность почти отличная, мелкие поверхностные сколы эмали. Патрикеев, Бойнович.2# 4.2.152. Утвержден 8 августа 1911 г. Очень редкий.

350 000–400 000₽



351 **Знак 147-го пехотного Самарского полка.** Российская Империя, 1909–1917 гг. Неизвестная мастерская. Бронза, позолота, эмаль, 11,30 г. Размеры 38,3×39,1 мм. Сохранность почти отличная. Патрикеев, Бойнович.2 # 4.2.132. Утвержден 17 августа 1909 г.

150 000–180 000₽



352 **Знак 7-го гренадерского Самогитского генерал-адъютанта графа Тотлебена полка.** Москва, 1909–1917 гг. Товарищество «И.П. Хлебников Сыновья и К°». Клейма: на подложке — Московского окружного пробирного управления в овальном щитке [дельта, женская головка в кокошнике, вправо, 84], клеймо этого же окружного пробирного управления в круглом щитке [женская головка в кокошнике, вправо, точка за затылком] и клеймо фирмы «Т-ВО ХЛЕБНИКОВЪ»; на гайке — такое же клеймо этого же пробирного управления в круглом щитке и именное клеймо «ИХ». Серебро, позолота, эмаль, 38,48 г. Размеры 55,6×37,3 мм. Сохранность почти отличная. Патрикеев, Бойнович.2# 4.1.8. Утвержден 2 ноября 1909 г. Довольно редкий.

250 000–300 000₽



353 **Знак Сибирского казачьего войска.** Российская Империя, 1912–1917 гг. Неизвестная мастерская. Бронза, позолота, оксидирование, эмаль, 29,04 г. Размеры 46.5×34,1 мм. Сохранность отличная. Патрикеев, Бойнович.2# 5.5.8. Утвержден 18 февраля 1912 г. Очень редкий.

500 000–900 000₽



354 **Знак 203-го пехотного Сухумского полка.** С.-Петербург, 1910–1917 гг. Фирма «Эдуард». Клейма: на об. ст. знака внизу на ветках венка, справа — СПб окружного пробирного управления в овальном щитке [альфа, женская головка в кокошнике, вправо, 84] и круглый знак удостоверения, слева — именное клеймо «ВД»; на подложке — клеймо этого же окружного пробирного управления в круглом щитке [женская головка в кокошнике, вправо, точка под подбородком], именное клеймо «ВД» и клеймо фирмы «ЭДУАРДЪ»; на гайке — такое же клеймо этого же окружного пробирного управления в круглом щитке и именное клеймо «ВД». Серебро, позолота, эмаль, 29,15 г. Размеры 48,3×33,8 мм. Сохранность отличная, красивая патина. Патрикеев, Бойнович.2# 4.2.160. Утвержден 3 ноября 1910 г. Очень редкий.

650 000–750 000₽



355 **Знак 131-го пехотного Тираспольского полка.** С.-Петербург, 1910–1917 гг. Фирма «Эдуард». Клейма: на об. ст. знака слева — СПб окружного пробирного управления в овальном щитке [альфа, женская головка в кокошнике, вправо, 84] и круглый знак удостоверения; вверху — именное клеймо «ВД»; на подложке — клеймо фирмы «ЭДУАРД». Серебро, позолота, эмаль, 25,31 г. Размеры 43,0×43,0 мм. Сохранность отличная. Патрикеев, Бойнович.2# 4.2.119. Утвержден 28 февраля 1910 г. Редкий. Принадлежал В. В. Левитскому.

С аукциона «Монеты и Медали» № 47, 1 декабря 2007 г., лот 221.

450 000–500 000₽



356 **Знак 130-го пехотного Херсонского Е.И.В. Великого Князя Андрея Владимировича полка.** Российская Империя, 1910–1917 гг. Неизвестная мастерская. Бронза, серебрение, эмаль, 19,96 г. Размеры 48,1×39,1 мм. Сохранность почти отличная. Патрикеев, Бойнович.2# 4.2.118. Утвержден 3 ноября 1910 г. Редкий.

200 000–250 000₽



357 **Знак 118-го пехотного Шуйского полка.** Российская Империя, 1910–1917 гг. Неизвестная мастерская. Бронза, позолота, серебрение, оксидирование, эмаль, 33,16 г. Размеры 55,4×34,5 мм. Сохранность очень хорошая, сколы эмали, накладка на груди орла утрачена. Патрикеев, Бойнович.2# 4.2.107. Утвержден 8 декабря 1910 г. Редкий.

150 000–180 000₽



358 **Знак для окончивших Военную электротехническую школу в С.-Петербурге.** С.-Петербург, 1908–1917 гг. Фирма «Д. Осипов». Клейма на об. ст. знака на перекладине, справа от винта — СПб окружного пробирного управления в овальном щитке [альфа, женская головка в кокошнике, вправо, 84], слева от винта — именное клеймо «Д.О». Серебро, золото, 30,65 г. Размеры 46,7×39,3 мм. Сохранность отличная. Патрикеев, Бойнович.1# 1.1.51. Утвержден 9 мая 1895 г. Редкий.

200 000–250 000₽

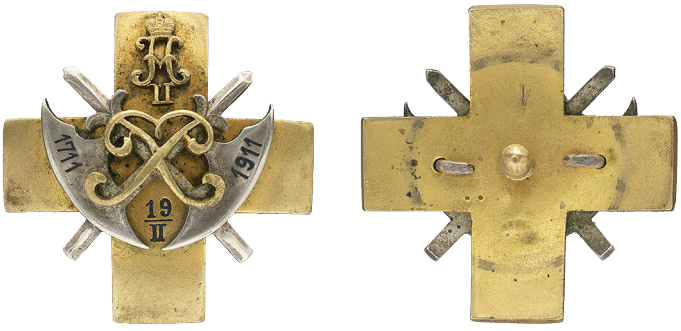

359 **Знак 8-го пехотного Эстляндского полка.** Российская Империя, 1910–1917 гг. Неизвестная мастерская. Бронза, медно-никелевый сплав, эмаль, 24,74 г. Размеры 41,2×40,9 мм. Сохранность отличная, гайка новодельная. Патрикеев, Бойнович.2# 4.2.8.б. Утвержден 18 ноября 1910 г.

120 000–150 000₽



360 **Жетон 12-го Восточно-Сибирского стрелкового Е.И.В. Наследника Цесаревича полка,** № 24. Российская Империя, 1912 г. Неизвестная мастерская. Без клейм. Золото, эмаль, 15,85 г. Размеры 49,1×18,1 мм. Сохранность отличная. Гравировка внутри на раскрывающихся створках жетона: слева — «Поручикъ / Самополенко», справа — «1907–1912 г. / № 24». Редкий.

380 000–420 000₽



361 **Жетон Ярославской биржевой артели в С.-Петербурге.** С.-Петербург, 1908–1914 гг. Неизвестная мастерская. Клейма на лиц. ст. жетона внизу: СПб окружного пробирного управления в овальном щитке [альфа, женская головка в кокошнике, вправо, 56], круглый знак удостоверения и нечитаемое именное клеймо. Золото, серебро, оксидирование, эмаль, 16,08 г. Размеры 38,2×24,1 мм. Сохранность почти отличная, красивая патина. Принадлежал М.М. Васильеву. Надпись буквами синей эмали по окружности на лиц. ст. жетона: «МАТВѢЮ МИТРОФАНОВИЧУ ВАСИЛЬЕВУ». Редкий.

100 000–150 000₽



362 **Офицерский шейный знак артиллерийских частей Русской Императорской Армии** с надписью «За отличіе», образца 1909 г. Российская Империя, 1910-е гг. Неизвестная мастерская. Бронза, позолота, шерсть. Размеры 79×138 мм. Сохранность очень хорошая, подбой и подвесной шнур с пуговицами утрачены. Редкий.

150 000–200 000₽



363 **Офицерский шейный знак артиллерийских частей Русской Императорской Армии** с надписью «За отличіе въ Турецкую войну 1877 и 1878 годовъ», образца 1909 г. Российская Империя, 1910-е гг. Неизвестная мастерская. Бронза, позолота, золотая канитель, картон, шерсть. Размеры 69×126 мм. Сохранность очень хорошая, подбой восстановлен. Редкий.

250 000–300 000₽



364 **Звезда ордена Святой Анны.** С.-Петербург, 1910–1916 гг. Фирма «Эдуард». Клейма: на об. ст. звезды — СПб окружного пробирного управления в овальном щитке [альфа, женская головка в кокошнике, вправо, 84], клеймо фирмы «ЭДУАРДЪ» и именное клеймо «ВД»; на концах горизонтальных лучей звезды и на булавке с внутренней стороны — клейма этого же пробирного управления в круглом щитке [женская головка в кокошнике, вправо, точка под подбородком]. Серебро, позолота, эмаль, 72,74 г. Размеры 92,1×89,6 мм. Сохранность отличная, красивая патина. Довольно редкая.

280 000–330 000₽



365 **Знак ордена Святого равноапостольного князя Владимира 4-й степени за 18 кампаний,** на орденской ленте. С.-Петербург, 1908–1917 гг. Фирма «Фаберже». Клейма: на ушке с об. ст. знака ордена — СПб окружного пробирного управления в овальном щитке [альфа, женская головка в кокошнике, вправо, 56] и именное клеймо «КФ»; сбоку центрального медальона между нижним и правым концами креста — клеймо этого же пробирного управления в круглом щитке. Золото, эмаль, шелк (муар), 13,10 г. Размеры 41,5×36,7 мм. Сохранность отличная, распил металла на ушке, соединительное звено фантазийное. Красивая ювелирная работа. Очень редкий.

1600 000–2000 000₽



366 **Знак ордена Святого равноапостольного князя Владимира 4-й степени,** с орденской лентой, сложенной в виде колодки. С.-Петербург, 1908–1917 гг. Неизвестная мастерская. Клейма: на ушке с лиц. ст. знака ордена — СПб окружного пробирного управления в овальном щитке и нечитаемое именное клеймо; сбоку центрального медальона между правым и нижним концами креста и на соединительном звене — клейма этого же пробирного управления в круглом щитке [женская головка в кокошнике, вправо, точка под подбородком]. Золото, эмаль, 9,89 г; шелк (муар). Размеры 43,0×38,1 мм. Сохранность отличная. Довольно редкий.

200 000–250 000₽



367 **Звезда ордена Святого равноапостольного князя Владимира.** С.-Петербург, 1910–1916 гг. Фирма «Эдуард». Клейма: на об. ст. звезды — СПб окружного пробирного управления в овальном щитке [альфа, женская головка в кокошнике, вправо, 84], круглый знак удостоверения, клеймо фирмы «ЭДУАРДЪ» и именное клеймо «ВД»; на концах вертикальных лучей звезды — клейма этого же пробирного управления в круглом щитке [женская головка в кокошнике, вправо, точка под подбородком]. Серебро, позолота, эмаль, 89,98 г. Размеры 94,3×92,4 мм. Сохранность отличная, красивая патина. Редкая.

700 000–800 000₽





368 **Звезда ордена Святого Благоверного князя Александра Невского.** С.-Петербург, 1910–1916 гг. Фирма «Эдуард». Клейма: на об. ст. звезды — СПб окружного пробирного управления в овальном щитке [альфа, женская головка в кокошнике, вправо, 84], круглый знак удостоверения, клеймо фирмы «ЭДУАРДЪ» и именное клеймо «ВД»; на концах горизонтальных лучей звезды и на булавке с внешней стороны — клейма этого же пробирного управления в круглом щитке [женская головка в кокошнике, вправо, точка под подбородком]. Серебро, позолота, эмаль, 75,50 г. Размеры 93,0×92,0 мм. Сохранность отличная, красивая патина. Редкая.

400 000–500 000₽





369 **Звезда ордена Святого Станислава для лиц нехристианского вероисповедания.** С.-Петербург, 1910–1916 гг. Фирма «Эдуард». Клейма: на об. ст. звезды — СПб окружного пробирного управления в овальном щитке [альфа, женская головка в кокошнике, вправо, 84], клеймо фирмы «ЭДУАРДЪ» и именное клеймо «ВД»; на концах горизонтальных лучей звезды и на булавке с внутренней стороны — клейма этого же пробирного управления в круглом щитке [женская головка в кокошнике, вправо, точка под подбородком]. Серебро, позолота, эмаль, 75,46 г. Размеры 90,7×89,4 мм. Сохранность отличная, красивая патина. Редкая.

400 000–500 000₽



370 **Знак отличия ордена Святой Анны для иностранцев,** фрачный, на орденской ленте. Западная Европа, 1911–1917 гг. Неизвестная мастерская. Без клейм. Серебро, позолота, эмаль, шелк (муар), 5,94 г. Размеры 26,6×17,8 мм. Сохранность отличная. Довольно редкий.

120 000–150 000₽



371 **Знак 10-го пехотного Новоингерманландского полка,** № 17. С.-Петербург, 1913–1917 гг. Фирма «Эдуард». Клейма: на об. ст. знака внизу, слева — СПб окружного пробирного управления в овальном щитке [альфа, женская головка в кокошнике, вправо, 84] и круглый знак удостоверения, справа — именное клеймо «ВД»; на гайке — клеймо этого же пробирного управления в круглом щитке [женская головка в кокошнике, вправо, точка под подбородком]. Серебро, позолота, эмаль, 26,15 г. Размеры 48,0×35,2 мм. Сохранность отличная, красивая патина, подложка отсутствует. Патрикеев, Бойнович.2# 4.2.10. Утвержден 1 мая 1913 г. На об. ст. знака внизу справа выгравирован номер: «№ 17». Редкий.

500 000–600 000₽



372 **Знак 120-го пехотного Серпуховского полка.** С.-Петербург, 1913–1917 гг. Фирма «Эдуард». Бронза, позолота, серебро, эмаль, 24,10 г. Размеры 46,3×30,5 мм. Сохранность почти отличная, мелкие сколы эмали, на гербе Серпухова молот слева погнут. Патрикеев, Бойнович.2# 4.2.109. Утвержден 10 марта 1913 г. Редкий.

350 000–400 000₽



373 **Знак для окончивших 2-й кадетский Императора Петра Великого корпус в С.-Петербурге.** С.-Петербург, 1913–1917 гг. Фирма «Д. Осипов». Клейма на об. ст. знака внизу слева: СПб окружного пробирного управления в овальном щитке [альфа, женская головка в кокошнике, вправо, 84], круглый знак удостоверение и именное клеймо «ДО». Серебро, позолота, эмаль, 33,80 г. Размеры 47,0×33,3 мм. Сохранность почти отличная, винт немного укорочен, красивая патина, подложка и гайка от других знаков. Патрикеев, Бойнович.1# 1.8.10. Утвержден 13 декабря 1912 г. Довольно редкий.

250 000–300 000₽



374 **Знак 4-й батареи 1-й гренадерской генерал-фельдмаршала графа Брюса артиллерийской бригады** (для нижних чинов). Российская Империя, 1912–1917 гг. Неизвестная мастерская. Бронза, позолота, серебрение, краска, 24,14 г. Размеры 43,5×31,2 мм. Сохранность отличная, небольшие утраты краски. Патрикеев, Бойнович.2# 6.1.1 (фото этого знака). Утвержден 4 октября 1912 г. Очень редкий.

500 000–600 000₽

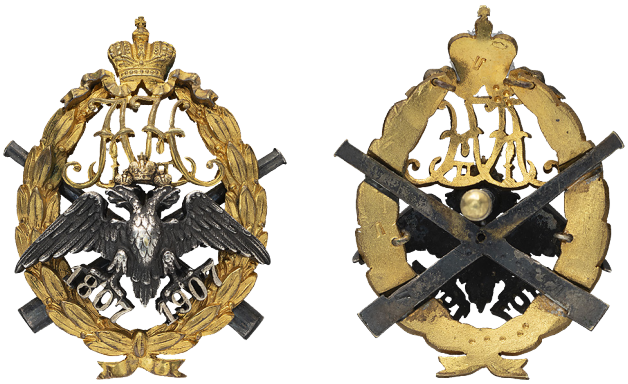

375 **Знак 4-й батареи 7-й артиллерийской бригады.** С.-Петербург, 1912–1917 гг. Фирма «Генрих Кан». Клеймо фирмы на подложке — «ГЕНРИХЪ». Бронза, позолота, серебрение, оксидирование, эмаль, 31,94 г. Размеры 48,1×37,5 мм. Сохранность отличная. Патрикеев, Бойнович.2# 6.1.13. Утвержден 25 октября 1912 г. Очень редкий.

1500 000–1800 000₽



376 **Знак 5-й батареи 41-й артиллерийской бригады** (для нижних чинов). Российская Империя, 1913–1917 гг. Неизвестная мастерская. Бронза, серебрение, оксидирование, позолота, 28,70 г. Размеры 42,0×42,1 мм. Сохранность очень хорошая, следы окисления. Патрикеев, Бойнович.2# 6.1.52. Утвержден 15 февраля 1913 г. Очень редкий.

200 000–250 000₽

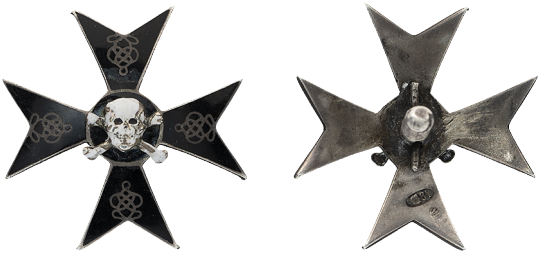

377 **Знак 5-го гусарского Александрийского Ее Величества Государыни Императрицы Александры Феодоровны полка,** уменьшенного размера. С.-Петербург, 1913–1917 гг. Фирма «Эдуард». Клейма на об. ст. знака на нижнем конце креста: СПб окружного пробирного управления в овальном щитке [альфа, женская головка в кокошнике, вправо, 84] и именное клеймо «ВД». Серебро, эмаль, 13,20 г. Размеры 32,3×31,9 мм. Сохранность очень хорошая, небольшие поверхностные сколы на эмали. Патрикеев, Бойнович.2# 5.3.5. Утвержден 1 октября 1913 г. Редкий.

800 000–900 000₽



378 **Знак для окончивших Алексеевское военное училище в Москве,** № 87. С.-Петербург, 1913–1915 гг. Фирма «К.И. Бок». Клейма на об. ст. знака: СПб окружного пробирного управления в овальном щитке [альфа, женская головка в кокошнике, вправо, 84], круглый знак удостоверения и именное клеймо «КБ». Серебро, оксидирование, золото, эмаль, 43,58 г. Размеры 51,3×41,3 мм. Сохранность отличная. Гайка от другого знака, на гайке клеймо СПб окружного пробирного управления в круглом щитке [женская головка в кокошнике, вправо, точка под подбородком]. Патрикеев, Бойнович.1# 1.2.9. Утвержден 8 октября 1913 г. На об. ст. знака внизу выгравирован номер: «87». Довольно редкий.

150 000–180 000₽



379 **Знак 1-й батареи 3-й артиллерийской бригады.** С.-Петербург, 1913–1917 гг. Неизвестная мастерская. Клейма на подложке и на гайке — СПб окружного пробирного управления в круглом щитке [женская головка в кокошнике, вправо, точка под подбородком]. Серебро, позолота, оксидирование, эмаль, 30,06 г. Размеры 43,9×42,4 мм. Сохранность отличная, красивая патина. Патрикеев, Бойнович.2# 6.1.8. Утвержден 21 апреля 1913 г. Очень редкий.

600 000–800 000₽

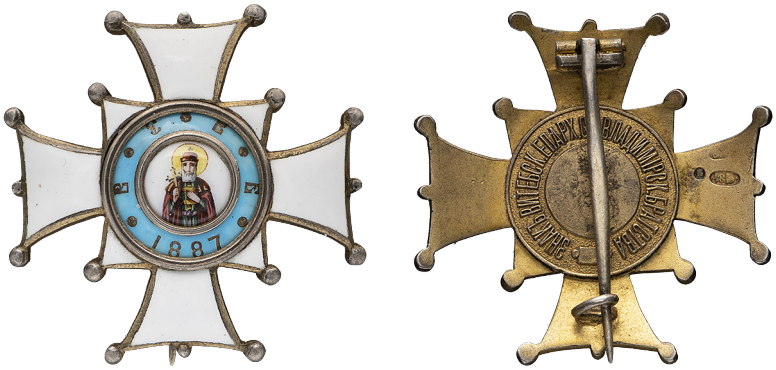

380 **Знак Витебского епархиального Свято-Владимирского братства, 2-й степени.** С.-Петербург, 1912–1917 гг. Фирма «Эдуард». Клейма на об. ст. знака на конце креста справа: СПб окружного пробирного управления в овальном щитке [альфа, женская головка в кокошнике, вправо, 84], круглый знак удостоверения и плохо читаемое именное клеймо «ВД». Серебро, позолота, эмаль, 24,31 г. Размеры 46,7×47,0 мм. Сохранность отличная. Крепление — вертикальная булавка с застежкой. Патрикеев, Бойнович.1,3# 15.17. Утвержден 7 ноября 1912 г. Редкий.

80 000–100 000₽



381 **Знак для окончивших Владимирское военное училище в С.-Петербурге** № 1495. С.-Петербург, 1913–1917 гг. Фирма «Эдуард». Клейма: на об. ст. знака под винтом — СПб окружного пробирного управления с пробой металла в овальном щитке [альфа, женская головка в кокошнике, вправо, 84], круглый знак удостоверения и именное клеймо «ВД»; на подложке — клеймо этого же пробирного управления в круглом щитке [женская головка в кокошнике, вправо, точка под подбородком], именное клеймо «ВД» и клеймо фирмы «ЭДУАРД»; на гайке — такое же клеймо пробирного управления в круглом щитке. Серебро, золото, позолота, эмаль, 35,72 г. Размеры 45,7×45,7 мм. Сохранность отличная. Патрикеев, Бойнович.1# 1.2.4. Утвержден 6 апреля 1913 г. На оборотной стороне знака вверху вырезан номер: «№ 1495.». Довольно редкий.

200 000–250 000₽



382 **Знак военного летчика.** Российская Империя, 1913–1917 гг. Неизвестная мастерская. На об. ст. знака справа от винта французское клеймо для серебряных подержанных изделий неизвестного или неопределенного происхождения, импортированных и проданных во Франции в 1919–1984 гг. [лебедь, влево, в овальном щитке]. Серебро, оксидирование, 29,10 г. Размеры 36,4×48,0 мм. Сохранность почти отличная, утрачено три лавровых листа в венке. Подложка от другого знака, клейма на подложке — проба металла «84» с городским клеймом С.-Петербурга и именное клеймо «Ф.Г.» Патрикеев, Бойнович.1# 1.1.55. Утвержден 13 ноября 1913 г. Редкий.

350 000–400 000₽



383 **Знак для вольнослушателей Императорского Московского Археологического института имени Императора Николая II.** Российская Империя, 1910-е гг. Неизвестная мастерская. Клеймо на гайке — окружного пробирного управления после 1908 г. в круглом щитке. Серебро, позолота, оксидирование, эмаль, 33,97 г. Размеры 64,0×42,5 мм. Сохранность почти отличная, небольшие сколы эмали, подложка отсутствует. Патрикеев, Бойнович.1# 2.19. III тип, г. Редкий.

200 000–250 000₽



384 **Знак для окончивших Педагогические курсы для подготовки офицеров к воспитательской и преподавательской деятельности в кадетских корпусах со званием кандидата на учительские должности.** С.-Петербург, 1911–1917 гг. Фирма «Эдуард». Клейма: на об. ст. знака внизу на концах ленты банта, слева — СПб окружного пробирного управления в овальном щитке [альфа, женская головка в кокошнике, вправо, 84] и круглый знак удостоверения, справа — именное клеймо «ВД»; на подложке — клеймо фирмы «ЭДУАРДЪ»; на гайке — клеймо этого же пробирного управления в круглом щитке [женская головка в кокошнике, вправо, точка под подбородком]. Серебро, позолота, оксидирование, 25,11 г. Размеры 45,6×37,4 мм. Сохранность отличная, красивая патина. Патрикеев, Бойнович.1# 1.1.71. Утвержден 17 февраля 1911 г. Редкий.

300 000–350 000₽



385 **Знак Ивангородской крепостной артиллерии** (для нижних чинов). Царство Польское в составе Российской Империи, Варшава, 1911–1914 гг. Мастерская И. Кральчинского. Клеймо фирмы на гайке — «I.KRALCZYNSKI / VARSOVIE». Медно-никелевый сплав, 26,63 г. Размеры 53,7×52,2 мм. Сохранность почти отличная, красивая патина. Патрикеев, Бойнович.2# 7.20. Утвержден 15 апреля 1911 г. Очень редкий.

350 000–400 000₽



386 **Знак для окончивших Интендантскую академию.** Москва, 1908–1917 гг. Мастерская В.Е. Рукавишникова. Клейма на об. ст. знака внизу на концах ленты банта, слева — Московского окружного пробирного управления в овальном щитке [дельта, женская головка в кокошнике, вправо, 84], справа — круглый знак удостоверения и именное клеймо «ВР». Серебро, позолота, эмаль, 41,78 г. Размеры 60,1×46,3 мм. Сохранность отличная, красивая патина. Патрикеев, Бойнович.1# 1.1.34. Утвержден 23 декабря 1906 г. Редкий.

120 000–150 000₽



387 **Знак Особого Комитета по усилению военно-воздушного флота России.** С.-Петербург, 1912–1917 гг. Фирма «Эдуард». Клейма: на об. ст. знака внизу на концах веток венка, справа — СПб окружного пробирного управления в овальном щитке [альфа, женская головка в кокошнике, вправо, 84] и круглый знак удостоверения, слева — именное клеймо «ВД»; на подложке — клеймо фирмы «ЭДУАРДЪ» и именное клеймо «ВД». Серебро, оксидирование, эмаль, 35,51 г. Размеры 59,1×38,4 мм. Сохранность почти отличная, мелкие поверхностные сколы на эмали. Патрикеев, Бойнович.1# 3.24.б. Хайрулин М.А., Божко А.А. Нагрудные знаки и жетоны Особого комитета по усилению военного флота на добровольные пожертвования и Императорского Всероссийского аэроклуба. 1909–1917 // Авиация России в Великой войне. Каталог выставки / Сост. Д.А. Клочков. СПб., 2024. С. 16–27. Утвержден 25 июня 1912 г.

200 000–250 000₽



388 **Знак военного летчика.** Российская Империя, 1913–1917 гг. Неизвестная мастерская. Бронза, серебрение, оксидирование, 24,68 г. Размеры 39,1×45,7 мм. Сохранность отличная, красивая патина. Патрикеев, Бойнович.1# 1.1.55. Утвержден 13 ноября 1913 г.

120 000–150 000₽







389 **Знак для окончивших Николаевский кадетский корпус в С.-Петербурге.** С.-Петербург, 1913–1917 гг. Неизвестная мастерская. Клейма на об. ст. знака: на крыльях орла, слева — окружного пробирного управления в овальном щитке и круглый знак удостоверения, справа — нечитаемое клеймо, вверху на императорской короне — проба металла «56». Серебро, позолота, золото, эмаль, 23,04 г. Размеры 46,5×41,6 мм. Сохранность очень хорошая, мелкие поверхностные сколы на эмали, эмаль частично восстановлена, винт восстановлен, гайка от другого знака. Патрикеев, Бойнович.1# 1.8.11. Утвержден 15 октября 1913 г. Знак вложен в коробку фирмы «Э. Кортман». Очень редкий.

С аукциона «Монеты и Медали» № 155, 25 ноября 2023 г., лот 285.

400 000–500 000₽





390 **Знак для окончивших Горный институт Императрицы Екатерины II в С.-Петербурге.** С.-Петербург, 1908–1917 гг. Неизвестный мастер, клеймо «ЕШ». Клейма: на об. ст. знака внизу на лентах банта, слева — СПб окружного пробирного управления в овальном щитке [альфа, женская головка в кокошнике, вправо, 84], справа — именное клеймо «ЕШ»; на гайке — клеймо этого же пробирного управления в круглом щитке. Серебро, позолота, 39,27 г. Размеры 63,7×45,0 мм. Сохранность отличная, красивая патина, подложка отсутствует. Патрикеев, Бойнович.1# 2.40. Утвержден в 1867 г. Довольно редкий.

130 000–150 000₽



391 **Знак для окончивших Елисаветградское кавалерийское училище,** № 1351. Российская Империя, 1913–1917 гг. Неизвестная мастерская. Без клейм. Серебро, оксидирование, эмаль, 20,15 г. Размеры 33,2×40,8 мм. Сохранность почти отличная. Патрикеев, Бойнович.1# 1.3.2. Утвержден 19 января 1913 г. На об. ст. знака внизу выгравирован номер: «1351».

140 000–180 000₽



392 **Знак для окончивших Императорские Драматические курсы при С.-Петербургском театральном училище.** Российская Империя, 1913–1917 гг. Неизвестная мастерская. Бронза, позолота, серебрение, оксидирование, эмаль, 25,03 г. Размеры 48,2×46,0 мм. Сохранность почти отличная, небольшие сколы эмали, красивая патина. В процессе бытования знак подвергся ремонту, оригинальное винтовое крепление было заменено на вертикальную булавку с застежкой. Патрикеев, Бойнович.1# 2.58. Утвержден 30 августа 1913 г. Редкий.

200 000–250 000₽



393 **Знак для окончивших Офицерскую стрелковую школу.** С.-Петербург, 1908–1917 гг. Фирма «Э. Кортман». Клейма: на об. ст. знака внизу на концах ленты банта, слева — СПб окружного пробирного управления в овальном щитке [альфа, женская головка в кокошнике, вправо, 84] и круглый знак удостоверения, справа — именное клеймо «К.П»; на подложке — клеймо фирмы «Э.КОРТМАНЪ»; на гайке на ушке — французское клеймо для серебряных подержанных изделий неизвестного или неопределенного происхождения, импортированных и проданных во Франции в 1919–1984 гг. [лебедь, влево, в овальном щитке]. Серебро, оксидирование, золото, 44,70 г. Размеры 58,0×46,5 мм. Сохранность отличная, красивая патина. Патрикеев, Бойнович.1# 1.1.41. Утвержден 26 июля 1908 г.

300 000–350 000₽





394 **Знак отличия за 40 лет безпорочной службы для гражданского чиновника.** С.-Петербург, 1910–1917 гг. Фирма «Эдуард». Клейма на об. ст. знака: внизу, слева от застежки булавки — СПб окружного пробирного управления в щитке в форме лопатки [альфа, женская головка в кокошнике, вправо, 84] и круглый знак удостоверения, справа — именное клеймо «ВД»; на булавке с наружной стороны — клеймо этого же пробирного управления в круглом щитке [женская головка в кокошнике, вправо, точка под подбородком]. Серебро, позолота, шелк (муар), 7,60 г. Размеры 28,5×32,8 мм. Сохранность близкая к превосходной. Патрикеев, Бойнович.1# 5.2.ж. Знак вложен в оригинальную коробку, на крышке которой помещено тисненое золотом изображение Государственного герба Российской Империи. Довольно редкий.

185 000–230 000₽




395 **Знак 121-го пехотного Пензенского генерал-фельдмаршала графа Милютина полка.** С.-Петербург, 1913–1917 гг. Фирма «Эдуард». Клейма на об. ст. знака: справа — СПб окружного пробирного управления в овальном щитке [альфа, женская головка в кокошнике, вправо, 84] и круглый знак удостоверения, слева — именное клеймо «ВД»; на гайке — клеймо этого же окружного пробирного управления в круглом щитке [женская головка в кокошнике, вправо, точка под подбородком]. Серебро, позолота, оксидирование, эмаль, 27,59 г. Размеры 33,9×38,9 мм. Сохранность почти отличная, скол эмали на щитке на груди орла. Патрикеев, Бойнович.2# 4.2.110. Утвержден 19 апреля 1913 г. Редкий.

400 000–500 000₽



396 **Знак для действительных членов Императорского С.-Петербургского археологического института.** С.-Петербург, 1908–1917 гг. Фирма «Д. Осипов». Клейма на об. ст. знака внизу: слева — СПб окружного пробирного управления в овальном щитке [альфа, женская головка в кокошнике, вправо, 84] и круглый знак удостоверения, справа — именное клеймо «ДО». Серебро, позолота, оксидирование, 27,72 г. Размеры 59,0×39,7 мм. Сохранность отличная, красивая патина. Гайка от другого знака, на гайке клеймо Московского окружного пробирного управления в круглом щитке. Патрикеев, Бойнович.1# 2.18.б. Утвержден 2 марта 1900 г. Довольно редкий.

120 000–150 000₽



397 **Знак 120-го пехотного Серпуховского полка.** С.-Петербург, 1913–1917 гг. Фирма «Эдуард». Клейма: на об. ст. знака вверху на императорской короне — СПб окружного пробирного управления в овальном щитке [альфа, женская головка в кокошнике, вправо, 84], круглый знак удостоверения и именное клеймо «ВД»; на подложке — два клейма этого же окружного пробирного управления в круглом щитке [женская головка в кокошнике, вправо, точка под подбородком], клеймо фирмы «ЭДУАРДЪ» и именное клеймо «ВД». Серебро, позолота, эмаль, 28,85 г. Размеры 46,5×30,3 мм. Сохранность почти отличная, мелкие сколы на эмали. Патрикеев, Бойнович.2# 4.2.109. Утвержден 10 марта 1913 г. Редкий.

С аукциона «Монеты и Медали» № 78, 24 ноября 2012 г., лот 259.

400 000–500 000₽



398 **Знак 2-й конно-артиллерийской генерала Ермолова батареи** (для нижних чинов). Российская Империя, 1913–1917 гг. Неизвестная мастерская. Бронза, позолота, серебрение, 10,12 г. Размеры 43,7×22,8 мм. Сохранность очень хорошая, следы окисления. Патрикеев, Бойнович.2# 6.2.2. Утвержден 1 мая 1913 г. Очень редкий.

150 000–180 000₽



399 **Знак для окончивших Штурманский офицерский класс.** С.-Петербург, 1913–1917 гг. Фирма «Эдуард». Клейма на об. ст. знака под винтом: СПб окружного пробирного управления в овальном щитке [альфа, женская головка в кокошнике, вправо, 84], круглый знак удостоверения и именное клеймо «ВД». Серебро, оксидирование, эмаль, 33,72 г. Размеры 41,1×40,8 мм. Сохранность почти отличная, следы пайки цепи к подложке, гайка новодельная. Патрикеев, Бойнович.1# 1.1.66. Бойнович, Доценко# 60. Доценко# 51. Бойнович, Сибирцев# 1.85. Утвержден 3 июня 1913 г.

150 000–180 000₽



400 **Товарищеский жетон 21-го пехотного Муромского полка.** Одесса, 1908–1917 гг. Мастерская Л. Пахмана. Клейма на соединительном кольце: Одесского окружного пробирного управления в овальном щитке [каппа, женская головка в кокошнике, вправо, 84], круглый знак удостоверения и именное клеймо «ЛП». Серебро, позолота, эмаль, 17,66 г. Размеры 40,1×32,3 мм. Сохранность отличная, мелкие царапины на эмали. Редкий.

150 000–200 000₽



401 **Жетон 146-го пехотного Царицынского полка.** С.-Петербург, 1913 г. Неизвестный мастер, клеймо «Г.С». Клейма на об. ст. жетона внизу: СПб окружного пробирного управления в овальном щитке [альфа, женская головка в кокошнике, вправо, 84] и именное клеймо «Г.С». Серебро, позолота, золото, эмаль, 15,73 г. Размеры 37,8×24,9 мм. Сохранность отличная. Гравировка на об. ст. жетона: «19 13/X 13 / г. Ямбургъ / Подпоручикъ / Никульскій». Редкий.

270 000–320 000₽



402 **Жетон Лейб-гвардии Кексгольмского Императора Австрийского полка.** Российская Империя, 1910–1917 гг. Неизвестная мастерская. Без клейм. Серебро, позолота, золото, эмаль, 7,41 г. Размеры 35,3×20,0 мм. Сохранность отличная. Редкий.

150 000–200 000₽



403 **Жетон Курсов шоферов при «Мобиль-Гараже» в Москве.** Москва, 1908–1917 гг. Неизвестный мастер, клеймо «ФГ». Клейма на лиц. ст. жетона внизу: Московского окружного пробирного управления в овальном щитке [дельта, женская головка в кокошнике, вправо, 84] и именное клеймо «ФГ». Серебро, 8,59 г. Размеры 37,6×24,6 мм. Сохранность отличная, красивая патина. Руденко# 3341.2 (R1). Принадлежал Е. Кондрашкову. Гравировка на об. ст. жетона: «Ермолай / Кондрашковъ». Редкий.

60 000–80 000₽



404 **Погоны полковника Петроградского трубочного завода.** Петроград, 1914–1917 гг. 1-я Петроградская артель производства военно-офицерских вещей. На об. ст. одного погона наклеена фирменная бирка с надписью: «С.-ПЕТЕРБУРГЪ, / ФОНТАНКА / 56. / 1-й Спб. Арт. Пр. В.-Оф. вещей / Никель». Картон, шерсть, золотой галун, золотая канитель.Размеры 140×65 мм. Сохранность очень хорошая, пуговицы и шнурки отсутствуют. Очень редкие.

120 000–150 000₽



405 **Погоны вице-урядника Донского Императора Александра III кадетского корпуса.** Западная Европа, начало XX века. Картон, шерсть, краска, серебряный галун. Размеры 158×66 мм. Сохранность хорошая, многочисленные утраты подбоя. Редкие.

100 000–130 000₽

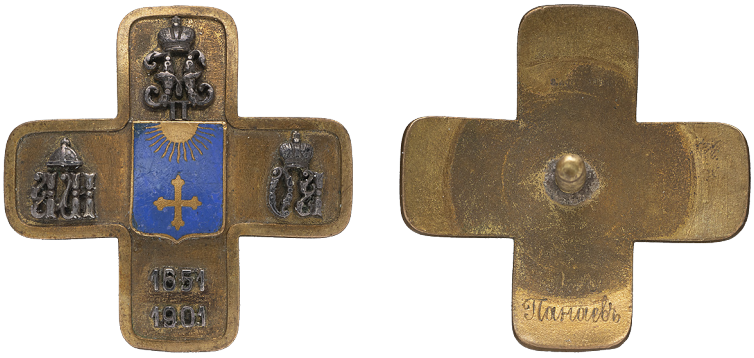

406 **Знак 12-го гусарского Ахтырского Е.И.В. Великой Княгини Ольги Александровны (с 26.8.1912 — генерала Дениса Давыдова, ныне Е.И.В. Великой Княгини Ольги Александровны) полка.** Российская Империя, 1909–1915 гг. Неизвестная мастерская. Бронза, позолота, серебрение, эмаль, 32,20 г. Размеры 45,9×46,1 мм. Сохранность очень хорошая, следы чистки, накладной щиток покрыт лаком. Патрикеев, Бойнович.2# 5.3.14. Утвержден 15 апреля 1909 г. Принадлежал Л.А. Панаеву. Гравировка на об. ст. знака на нижнем конце креста: «Л.А. / Панаевъ». Редкий.

250 000–300 000₽



407 **Знак в память 200-летия Санкт-Петербургского арсенала, 1914 г.** (для нижних чинов). С.-Петербург. Фирма «Эдуард». Клеймо фирмы на гайке — «ЭДУАРДЪ». Бронза, позолота, серебрение, оксидирование, краска, 23,19 г. Размеры 46,7×39,5 мм. Сохранность отличная, краска восстановлена. Патрикеев, Бойнович.2# 10.6. Утвержден 23 марта 1914 г.

80 000–100 000₽



408 **Знак 5-й батареи 33-й артиллерийской бригады.** С.-Петербург, 1913–1917 гг. Мастерская А.И. Брылова. Клейма: на об. ст. знака справа от винта — СПб окружного пробирного управления в овальном щитке [альфа, женская головка в кокошнике, вправо, 84], круглый знак удостоверения и именное клеймо «АБ»; на подложке и на гайке по два клейма — клеймо этого же пробирного управления в круглом щитке [женская головка в кокошнике, вправо, точка под подбородком] и именное клеймо «АБ». Серебро, позолота, оксидирование, эмаль, 33,39 г. Размеры 44,5×47,6 мм. Сохранность почти отличная, мелкие сколы и мелкие царапины на эмали, красивая патина. Патрикеев, Бойнович.2# 6.1.45. Утвержден 22 ноября 1913 г. Очень редкий.

600 000–800 000₽



409 **Знак отличия за 25-летнюю безпорочную службу на Южных железных дорогах.** Российская Империя, 1914–1917 гг. Неизвестная мастерская. Бронза, позолота, серебрение, шелк (муар), 36,13 г. Размеры 62,5×41,1 мм. Сохранность очень хорошая, тканевая подложка восстановлена, утрачено одно ушко на гайке. Патрикеев, Бойнович.1# 9.2.п. Утвержден 13 августа 1914 г. Довольно редкий.

60 000–80 000₽



410 **Знак отличия за 25-летнюю безпорочную службу на Южных железных дорогах.** Российская Империя, 1914–1917 гг. Неизвестная мастерская. Бронза, позолота, серебрение, шелк (муар), 32,26 г. Размеры 62,0×42,2 мм. Сохранность отличная. Патрикеев, Бойнович.1# 9.2.п. Утвержден 13 августа 1914 г. Довольно редкий.

70 000–90 000₽



411 **Знак для окончивших 2-й Московский Императора Николая I кадетский корпус,** № 227. Тверь, 1914–1917 гг. Мастерская Я.Х.Типографа. Клейма на об. ст. знака: Московского окружного пробирного управления в овальном щитке [дельта, женская головка в кокошнике, вправо, 84], круглый знак удостоверения, именное клеймо «Т-ФЪ», клеймо мастерской «ТИПОГРАФЪ» и клейма «ПРИВИЛЕГІЯ / ЗАЯВЛЕНА» и «отъ МФ / 1914 / на 5 лѣтъ», на гайке — два клейма «отъ МФ / 1914 / на 5 лѣтъ». Серебро, позолота, эмаль, 28,04 г. Размеры 50,6×40,0 мм. Сохранность очень хорошая, сколы эмали, подложка от другого знака, клейма на подложке — Московского окружного пробирного управления в круглом щитке [женская головка в кокошнике, вправо, точка за затылком] и именное клеймо «ВР». Патрикеев, Бойнович.1# 1.8.14. Утвержден 15 января 1914 г. На об. ст. знака вверху выгравирован номер: «227». Редкий.

250 000–300 000₽



412 **Знак «Императорский приз за фехтовальный бой» 1-го достоинства, с вензелем Императора Николая II.** Российская Империя, начало XX в. Неизвестная мастерская. Без клейм. Серебро, позолота, 68,37 г. Размеры 72,6×61,2×27,8 мм. Сохранность почти отличная. Крепление — горизонтальная скоба с вырезом для клинка. Аналог с вензелем Императора Александра II см. Шевелева. С. 83, 150. Таблица № 28, # 1. Очень редкий.

720 000–900 000₽



413 **Знак для окончивших 1-е Киевское Константиновское военное училище,** № 2941. Москва, 1914–1917 гг. Мастерская В.Е. Рукавишникова. Клейма на об. ст. знака верху: Московского окружного пробирного управления в овальном щитке [дельта, женская головка в кокошнике, вправо, 84], круглый знак удостоверения и именное клеймо «ВР»; на гайке и подложке по два клейма — клеймо этого же окружного пробирного управления в круглом щитке [женская головка в кокошнике, вправо, точка за затылком] и именное клеймо «ВР». Серебро, позолота, эмаль, 30,94 г. Размеры 47,6×41,9 мм. Сохранность почти отличная, поверхностный скол эмали синего цвета. Патрикеев, Бойнович.1# 1.2.11. Утвержден 26 января 1914 г. На об. ст. знака внизу выбит номер: «2941». Довольно редкий.

70 000–90 000₽



414 **Знак для окончивших Александровское военное училище в Москве.** Петроград, 1914–1917 гг. Фирма «К.И. Бок». Клейма: на об. ст. знака на нижнем конце креста — Петроградского окружного пробирного управления в овальном щитке [альфа, женская головка в кокошнике, вправо, 84], круглый знак удостоверения и именное клеймо «КБ»; на гайке — клеймо этого же пробирного управления в круглом щитке [женская головка в кокошнике, вправо, точка под подбородком] и клеймо фирмы в прямоугольном щитке «К·И· Бокъ / Морская 9 / Петроградъ». Серебро, позолота, золото, эмаль, 26,61 г. Размеры 38,4 х 38,1 мм. Сохранность очень хорошая, скол эмали на погоне на нижнем конце креста, вензели восстановлены. Патрикеев, Бойнович.1# 1.2.6. Утвержден 21 октября 1909 г.

100 000–130 000₽



415 **Знак для окончивших 1-е Киевское Константиновское военное училище,** № 632. С.-Петербург, 1914–1915 гг. Фирма «Генрих Кан». Клейма: на об. ст. знака под винтом — СПб окружного пробирного управления в овальном щитке [альфа, женская головка в кокошнике, вправо, 84], круглый знак удостоверения и именное клеймо «Г.К»; на гайке — клеймо этого же пробирного управления в круглом щитке [женская головка в кокошнике, вправо, точка под подбородком]. Серебро, позолота, оксидирование, эмаль, 33,57 г. Размеры 47,0×40,4 мм. Сохранность очень хорошая, эмаль на наклдке в виде щитка восстановлена, сколы эмали, следы окисления, гайка от другого знака. Патрикеев, Бойнович.1# 1.2.11. Утвержден 26 января 1914 г. Гравировка: на об. ст. знака внизу справа — «632/2».

150 000–200 000₽



416 **Знак для окончивших Одесское военное училище,** № 1913. Одесса, 1914–1917 гг. Мастерская Л. Пахмана. Клейма на об. ст. знака под винтом: Одесского окружного пробирного управления в овальном [каппа, женская головка в кокошнике, вправо, 84] и в круглом [женская головка в кокошнике, вправо, черта за затылком] щитках и именное клеймо «ЛП»; на гайке — клеймо этого же пробирного управления в круглом щитке и именное клеймо «ЛП». Серебро, оксидирование, позолота, эмаль, 29,49 г. Размеры 45,0×49,0 мм. Сохранность почти отличная, мелкие поверхностные сколы на эмали, красивая патина. Патрикеев, Бойнович.1# 1.2.14. Утвержден 4 октября 1913 г. На об. ст. знака на крыле орла справа выгравирован номер: «1913». Довольно редкий.

70 000–90 000₽



417 **Знак для участников обороны крепости Порт-Артур** (для нижних чинов). Петроград, 1914–1917 гг. Фирма «Эдуард». Клеймо фирмы на гайке — «ЭДУАРДЪ». Бронза, серебрение, оксидирование, 35,00 г. Размеры 41,7×41,7 мм. Сохранность отличная. Патрикеев, Бойнович.2# 10.5.а. Утвержден 14 января 1914 г. Довольно редкий.

200 000–250 000₽



418 **Знак для участников обороны крепости Порт-Артур,** фрачный. Петроград, 1914–1917 гг. Фирма «Эдуард». Клейма на об. ст. знака: Петроградского окружного пробирного управления в щитке в форме лопатки [альфа, женская головка в кокошнике, вправо, 84] и именное клеймо «ВД». Серебро, оксидирование, эмаль, 5,87 г. Размеры 23,0×23,1 мм. Сохранность очень хорошая. Крепление — горизонтальная булавка с застежкой. Патрикеев, Бойнович.2# 10.5. Утвержден 14 января 1914 г. Довольно редкий.

200 000–250 000₽



419 **Знак для окончивших Чугуевское военное училище,** № 4004. Петроград, 1914–1917 гг. Фирма «Э.Кортман». Клейма: на об. ст. знака — Петроградского окружного пробирного управления в овальном щитке [альфа, женская головка в кокошнике, вправо, 84] и именное клеймо «КП»; на гайке — клеймо фирмы «Э.КОРТМАНЪ». Серебро, позолота, золото, эмаль, 28,43 г. Размеры 45,5×45,9 мм. Сохранность почти отличная, мелкие поверхностные сколы на эмали, красивая патина. Патрикеев, Бойнович.1# 1.2.3. Утвержден 4 октября 1913 г. На об. ст. знака на нижнем конце креста выгравирован номер: «№ 4004».

50 000–70 000₽



420 **Жетон 106-го пехотного Уфимского полка.** Российская Империя, 1914 г. Неизвестная мастерская. Без клейм. Серебро, позолота, золото, эмаль, 17,22 г. Размеры 38,8×22,7 мм. Сохранность почти отличная, небольшие поверхностные сколы на эмали. Петерс, Ильина# 127. Принадлежал А.Н. Соловьеву. Гравировка на об. ст. жетона: «Полковнику / А.Н. / Соловьеву / отъ товарищей / Уфимцевъ / 18 11/ VI 75 19 1/III 14». Очень редкий.

100 000–150 000₽



421 **Товарищеский жетон 11-го Саперного Императора Николая I батальона.** Одесса, 1914 г. Неизвестная мастерская. Клейма: на ушке с лиц. ст. жетона — Одесского окружного пробирного управления в овальном [каппа, женская головка в кокошнике, вправо, 56] и в круглом [женская головка в кокошнике, вправо, черта за затылком] щитках и плохо читаемое именное клеймо «Э...»(?); на лопате — проба металла «84»; на соединительном кольце — клеймо этого же пробирного управления в круглом щитке. Золото, серебро, эмаль, 9,63 г. Размеры 28,0×25,2 мм. Сохранность почти отличная. Гравировка на об. ст. жетона: «Н.И. / Незнаеву / от товарищей офицеровъ / 11 Сап. / бат. / 1910–1914». Редкий.

С аукциона «Монеты и Медали» № 47, 1 декабря 2007 г., лот 319.

490 000–600 000₽



422 **Жетон 2-й Петергофской школы прапорщиков.** Петроград, 1914 г. Неизвестная мастерская. Бронза, позолота, серебро, эмаль, 11,78 г. Размеры 47,3×36,7 мм. Сохранность отличная. Селиванов# 267. Редкий.

С аукциона «Монеты и Медали» № 44, 2 июня 2007 г., лот 216.

70 000–90 000₽



423 **Жетон в память 50-летия Одесского военного училища.** Российская Империя, 1914 г. Неизвестная мастерская. Без клейм. Серебро, позолота, оксидирование, золото, эмаль, 21,45 г. Размеры 44,7×55,0 мм. Сохранность почти отличная, небольшие сколы на эмали синего цвета, красивая патина. Принадлежал В.П. Гуре. Гравировка на об. ст. жетона: «В. / Гура / 6ое / „непромокаемое” / 19 1/IX 13 / 19 1/X 14». Редкий.

80 000–100 000₽



424 **Портсигар офицера Русского Императорского Флота.** Москва, 1899–1908 гг. Неизвестная мастерская. Клейма плохо читаемые внутри портсигара: на дне — окружного пробирного управления в овальном щитке (тройник с пробой металла «84») и именное клеймо; на крышке — Московского окружного пробирного управления с инициалами управляющего пробирным округом И.С. Лебедкина в круглом щитке [женская головка в кокошнике, влево, ИЛ] и именное клеймо. Серебро, позолота, золото, эмаль, 39 алмазов огранки «роза», 157,12 г. Размеры 96,8×67,0×21,0 мм. Сохранность отличная, красивая патина. Редкий.

200 000–250 000₽



425 **Знак ордена Святого Великомученика и Победоносца Георгия,** миниатюрный, для крепления к наградному Георгиевскому оружию, на розетке из орденской ленты. Российская Империя, начало XX в. Неизвестная мастерская. Без клейм. Серебро, эмаль, шелк (муар), 4,69 г. Размеры 16,3×16,2 мм. Сохранность почти отличная, мелкие поверхностные сколы на эмали. Довольно редкий.

40 000–50 000₽



426 **Комплект знаков ордена Святого равноапостольного князя Владимира 2-й степени с мечами** (крест и звезда).

1. Знак ордена с мечами. Петроград, 1914–1917 гг. Фирма «Эдуард». Клейма на об. ст. знака ордена: на ушке — Петроградского окружного пробирного управления в овальном щитке [альфа, женская головка в кокошнике, вправо, 56] и французское пробирное клеймо для подержанных изделий из низкопробного золота с 1919 г. для г. Парижа [ET в прямоугольном щитке]; на концах креста под эмалью плохо читаемые, вверху — именное клеймо «ВД», внизу — клеймо фирмы «ЭДУАРДЪ»; на рукоятях мечей — клейма этого же пробирного управления в круглом щитке [женская головка в кокошнике, вправо, точка под подбородком]. Золото, эмаль, 23,04 г. Размеры 54,0×48,7 мм. Сохранность отличная.

2. Звезда ордена с мечами. Петроград, 1914–1917 гг. Фирма «Эдуард». Клейма: на об. ст. звезды — Петроградского окружного пробирного управления в овальном щитке [альфа, женская головка в кокошнике, вправо, 84], круглый знак удостоверения, клеймо фирмы «ЭДУАРДЪ» и именное клеймо «ВД»; на концах лучей звезды вверху слева и внизу справа и на булавке с внутренней стороны — клейма этого же пробирного управления в круглом щитке [женская головка в кокошнике, вправо, точка под подбородком]. Серебро, позолота, эмаль, 102,33 г. Размеры 92,4×93,7 мм. Сохранность отличная, на лиц. ст. звезды верхняя перекладина буквы «Е» в слове «ЧЕСТЬ» погнута, красивая патина.

Редкий и интересный комплект.

5000 000–6000 000₽



427 **Знак ордена Святого равноапостольного князя Владимира 3-й степени с мечами.** Петроград, 1914–1917 гг. Фирма «Эдуард». Клейма на об. ст. знака ордена: на ушке — Петроградского окружного пробирного управления в овальном щитке; на концах креста под эмалью, вверху — именное клеймо «ВД», внизу — клеймо фирмы «ЭДУАРДЪ»; на рукоятях мечей — клейма этого же пробирного управления в круглом щитке [женская головка в кокошнике, вправо, точка под подбородком]. Золото, эмаль, 19,28 г. Размеры 49,2×44,5 мм. Сохранность почти отличная, небольшие сколы эмали черного цвета на нижнем конце креста, мелкие поверхностные сколы эмали красного цвета на горизонтальных концах креста с лиц. ст. знака ордена. Редкий.

380 000–430 000₽



428 **Знак ордена Святого равноапостольного князя Владимира 3-й степени с мечами.** Петроград, 1914–1917 гг. Фирма «Эдуард». Клейма на об. ст. знака ордена: на ушке — Петроградского окружного пробирного управления в овальном щитке; на концах креста под эмалью, вверху — именное клеймо «ВД», внизу — клеймо фирмы «ЭДУАРДЪ»; на рукоятях мечей — клейма этого же пробирного управления в круглом щитке [женская головка в кокошнике, вправо, точка под подбородком]. Золото, эмаль, 20,57 г. Размеры 48,2×44,3 мм. Сохранность отличная, мелкие царапины на эмали. Редкий.

950 000–1 000 000₽



429 **Знак ордена Святого равноапостольного князя Владимира 4-й степени с мечами.** Москва, 1908–1917 гг. Фабрика металлических изделий Товарищества «Бр. Бовдзей». Клейма: на об. ст. знака ордена, на ушке — Московского окружного пробирного управления в овальном щитке [дельта, женская головка в кокошнике, вправо, 56], на мечах вверху по два клейма — этого же пробирного управления в круглом щитке и клеймо фирмы «БрБ»; на ушке с лиц. ст. знака ордена — такое же клеймо фирмы «БрБ»; сбоку центрального медальона между верхним и левым концами креста на соединительном звене — пробирные клейма в круглом щитке [женская головка в кокошнике, вправо, точка за затылком]. Золото, эмаль, 13,25 г. Размеры 44,6×40,2 мм. Сохранность очень хорошая, небольшие сколы эмали на об. ст. знака ордена. Довольно редкий.

200 000–250 000₽



430 **Знак ордена Святого равноапостольного князя Владимира 4-й степени темной эмали с мечами,** на орденской ленте. Петроград, 1914–1917 гг. Неизвестная мастерская. Клейма: на ушке с лиц. ст. знака ордена — Петроградского окружного пробирного управления в щитке в форме лопатки [альфа, женская головка в кокошнике, вправо, 56], на соединительном звене — клеймо этого же пробирного управления в круглом щитке. Золото, эмаль, шелк (муар), 10,92 г. Размеры 39,9×35,5 мм. Сохранность почти отличная. Довольно редкий.

250 000–300 000₽



431 **Знак ордена Святой Анны 2-й степени с мечами.** С.-Петербург, 1910–1916 гг. Фирма «Эдуард». Клейма: на об. ст. знака ордена, на ушке — СПб окружного пробирного управления в овальном щитке [альфа, женская головка в кокошнике, вправо, 56]; на концах креста под эмалью, вверху — именное клеймо «ВД», внизу — плохо читаемое клеймо фирмы «ЭДУАРДЪ», на рукоятях мечей — клейма этого же пробирного управления в круглом щитке [женская головка в кокошнике, вправо, точка под подбородком]. Золото, эмаль, 20,90 г. Размеры 48,6×43,7 мм. Сохранность отличная. Довольно редкий.

500 000–600 000₽



432 **Знак ордена Святой Анны 2-й степени с мечами.** Петроград, 1914–1916 гг. Фирма «Эдуард». Клейма: на об. ст. знака ордена, на ушке — Петроградского окружного пробирного управления в овальном щитке [альфа, женская головка в кокошнике, вправо, 56]; на концах креста под эмалью, вверху — именное клеймо «ВД», внизу — клеймо фирмы «ЭДУАРДЪ», на рукоятях мечей и на соединительном звене — клейма этого же пробирного управления в круглом щитке [женская головка в кокошнике, вправо, точка под подбородком]. Золото, эмаль, 22,09 г. Размеры 48,3×43,9 мм. Сохранность очень хорошая, на об. ст. знака ордена эмаль на конце креста слева восстановлена. Довольно редкий.

320 000–350 000₽



433 **Знак ордена Святой Анны 2-й степени с мечами,** на орденской ленте. С.-Петербург, 1910–1916 гг. Фирма «Эдуард». Клейма: на об. ст. знака ордена, на ушке — СПб окружного пробирного управления в овальном щитке [альфа, женская головка в кокошнике, вправо, 56] и французское пробирное клеймо для изделий из золота 583° после 1994 г. с шифром г. Парижа [ракушка гребешок, альфа]; на концах креста под эмалью, вверху — именное клеймо «ВД», внизу — клеймо фирмы «ЭДУАРД», на рукоятях меча и на соединительном звене — клейма этого же пробирного управления в круглом щитке [женская головка в кокошнике, вправо, точка под подбородком]. Золото, эмаль, шелк (муар), 19,50 г. Размеры 47,7×43,6 мм. Сохранность отличная. Довольно редкий.

320 000–370 000₽



434 **Знак ордена Святой Анны 3-й степени с мечами,** с орденской лентой. Франция, начало XX в. Неизвестная мастерская. Без клейм. Серебро, позолота, эмаль, 17,12 г; шелк (муар). Размеры 40,8×36,1 мм. Сохранность почти отличная, мелкие поверхностные сколы на эмали, красивая патина. Довольно редкий.

С аукциона «Монеты и Медали» № 141, 28 мая 2022 г., лот 192.

100 000–130 000₽



435 **Знак ордена Святой Анны 4-й степени,** для ношения на оружии. Петроград, 1914–1917 гг. Фирма «Эдуард». Бронза, позолота, эмаль, 7,83 г. Размеры 30,1×21,2 мм. Сохранность отличная.

60 000–90 000₽



436 **Знак ордена Святой Анны 4-й степени,** для ношения на оружии, для нехристиан. Петроград, 1914–1917 гг. Фирма «Эдуард». Бронза, позолота, эмаль, 7,80 г. Размеры 30,5×21,6 мм. Сохранность отличная. Очень редкий.

450 000–550 000₽



437 **Знак ордена Святого Станислава 2-й степени с мечами.** Петроград, 1914–1916 гг. Фирма «Эдуард». Клейма: на об. ст. знака ордена, на ушке — Петроградского окружного пробирного управления в овальном щитке [альфа, женская головка в кокошнике, вправо, 56]; на концах креста, вверху — именное клеймо «ВД», внизу — клеймо фирмы «ЭДУАРДЪ», на дужке горизонтального конца слева, на рукоятях мечей и на соединительном звене — клейма этого же пробирного управления в круглом щитке [женская головка в кокошнике, вправо, точка под подбородком]. Золото, эмаль, 23,84 г. Размеры 52,9×49,4 мм. Сохранность почти отличная, эмаль зеленого цвета на лавровом венке почти полностью восстановлена. Довольно редкий.

280 000–330 000₽





438 **Знак ордена Святого Станислава 2-й степени с мечами,** на фрагменте шейной орденской ленты. Петроград, 1914–1916 гг. Фирма «Эдуард». Клейма: на об. ст. знака ордена, на ушке — Петроградского окружного пробирного управления в овальном щитке; на концах креста, вверху — именное клеймо «ВД», внизу — клеймо фирмы «ЭДУАРД»; на дужках горизонтальных концов, на рукоятях мечей, на шариках внизу слева и вверху справа и на соединительном звене — клейма этого же пробирного управления в круглом щитке [женская головка в кокошнике, вправо, точка под подбородком]. Золото, эмаль, шелк (муар), 25,45 г. Размеры 52,9×49,6 мм. Сохранность почти отличная, мелкие сколы эмали зеленого цвета на лавровом венке. Знак ордена с лентой вложены в новодельную коробку, на крышке которой помещено тисненое золотом изображение Государственного герба Российской Империи и надпись: «Св. Станислава 2 ст. / съ мечами». Застежка на коробке отсутствует. Довольно редкий.

150 000–180 000₽



439 **Звезда ордена Святого Станислава с мечами.** Петроград, 1914–1916 гг. Фирма «Эдуард». Клейма: на об. ст. звезды, в центре — Петроградского окружного пробирного управления в овальном и в круглом [женская головка в кокошнике, вправо, точка под подбородком] щитках, именное клеймо «ВД» и клеймо фирмы «ЭДУАРДЪ»; на концах диагональных лучей звезды слева вверху и справа внизу, на булавке с наружной стороны и на лиц. ст. звезды на рукояти меча справа — такие же пробирные клейма в круглом щитке. Серебро, позолота, эмаль, 78,51 г. Размеры 93,0×92,8 мм. Сохранность почти отличная, мелкие трещины на эмали, красивая патина. Редкая.

350 000–400 000₽



440 **Георгиевский крест 1-й степени № 3128,** на орденской ленте, сложенной в виде банта. Петроградский монетный двор, 1915 г. Золото, шелк (муар), 22,54 г. Размеры 41,0×34,3 мм. Сохранность почти отличная, лента загрязнена. Петерс# 189.а. Петерс Н II# 12.а. Дьяков# 1132.5 (R2). Биткин# 1094.4 (R2). Редкий.

Награжден подпрапорщик 14-го стрелкового генерал-фельдмаршала Гурко полка **Александр Прокофьевич Кабаненко.** «Награжден 2-го Июля 1915 года Командующим 8-й армией генерал-адъютантом Брусиловым за отличие в бою 8-го Марта 1915 года, когда будучи ранен, остался в строю до конца боя». А.П. Кабаненко также был награжден Георгиевскими крестами 2-й ст. № 8897, 3-й ст. № 58658 и 4-й ст. № 67525. См. Патрикеев. Т. I. С. 43, 405. Т. II. С. 590. Т. IV. С. 683.

1000 000–1200 000₽



441 **Лот из четырех Георгиевских крестов.**

1. Георгиевский крест 1-й степени № 39575. Петроградский монетный двор, 1917 г. Бронза, 10,03 г. Размеры 41,4×34,5 мм. Сохранность почти отличная. Петерс# 189.е. Петерс Н II# 12.е. Дьяков# 1132.12 (R1). Биткин# 1162 (R1). Из числа крестов, об отправке которых из Главного штаба в действующую армию подтвержденных данных до настоящего времени не обнаружено. См. Патрикеев. Т. I. С. 293.

2. Георгиевский крест 2-й степени № 81596. Петроградский монетный двор, 1917 г. Бронза, 9,63 г. Размеры 41,4×34,5 мм. Сохранность почти отличная. Петерс# 189.ж. Петерс Н II# 12.ж. Дьяков# 1132.13 (R1). Биткин# 1163 (R1). Фамилия награжденного не установлена. Из числа крестов, выделенных на 5 армию. См. Патрикеев. Т. I. С. 1003.

3. Георгиевский крест 3-й степени № 305076. Петроградский монетный двор, 1917 г. Медно-никелевый сплав, 10,32 г. Размеры 41,2×34,6 мм. Сохранность отличная. Петерс# 189.з. Петерс Н II# 12.з. Дьяков# 1132.14 (R1). Биткин# 1164. Из числа крестов, об отправке которых из Главного штаба в действующую армию подтвержденных данных до настоящего времени не обнаружено. См. Патрикеев. Т. III. С. 1194.

4. Георгиевский крест 4-й степени № 1278703. Петроградский монетный двор, 1917 г. Медно-никелевый сплав, 10,12 г. Размеры 41,6×34,4 мм. Сохранность почти отличная. Петерс# 189.и. Петерс Н II# 12.и. Дьяков# 1132.11В (R1) и 1132.15 (R1). Биткин# 1165. Из числа крестов, об отправке которых из Главного штаба в действующую армию подтвержденных данных до настоящего времени не обнаружено. См. Патрикеев. Т. XIV. С. 1145.

335 000–385 000₽



442 **Георгиевский крест 2-й степени № 39838.** Петроградский монетный двор, 1916 г. Клеймо на нижнем конце креста с об. ст. — круглый знак удостоверения. Золото, 13,87 г. Размеры 40,8×34,2 мм. Сохранность почти отличная. Петерс# 189.б. Петерс Н II# 12.б. Дьяков# 1132.10 (R3). Биткин# 1097 (R1). Довольно редкий.

Награжден младший унтер-офицер 22-го Туркестанского стрелкового полка **Ульян Потейчук** вместо Георгиевского креста 4-й ст. № 681022. У. Потейчук также был награжден Георгиевским крестом 3-й ст. № 111157. См. Патрикеев. Т. I. С. 737. Т. II. С. 1155. Т. X. С. 716.
С аукциона «Монеты и Медали» № 158, 25 мая 2024 г., лот 300.

400 000–500 000₽



443 **Наградная колодка с двумя Георгиевскими крестами,** принадлежавшая Н.Л. Глухенькому.
1. Георгиевский крест 3-й степени № 60525. Петроградский монетный двор, 1915 г. Серебро, шелк (муар). Размеры 41,0×34,3 мм. Петерс# 189.в. Петерс Н II# 12.в. Дьяков# 1132.7 (R1). Биткин# 1098.5 (R).
2. Георгиевский крест 4-й степени № 119127. Петроградский монетный двор, 1914 г. Серебро, шелк (муар). Размеры 41,0×34,4 мм. Петерс# 189.г. Петерс Н II# 12.г. Дьяков# 1132.8 (R1). Биткин# 1099.6.
Сохранность колодки отличная, колодка обтянута оригинальными лентами заново. Довольно редкая.

Глухенький Никифор Лукьянович, участник Первой мировой войны 1914–1918 гг., старший унтер-офицер 2-й роты 59-го пехотного Люблинского полка. Награжден: Георгиевскими крестами: 4-й ст. № 119127 «За храбрость и мужество, проявленные в боях с австрийцами с 12-го по 30-е Августа 1914 года» и 3-й ст. № 60525 «За храбрость и мужество, проявленные в январских боях 1915 года с австрийцами». См. Патрикеев. Т. II. С. 613. Т. V. С. 193.

100 000–130 000₽



444 **Наградная колодка с двумя Георгиевскими крестами,** принадлежавшая С. Константинову.
1. Георгиевский крест 3-й степени № 179267. Петроградский монетный двор, 1916 г. Серебро, шелк (муар). Размеры 41,0×34,3 мм. Петерс# 189.в. Петерс Н II# 12.в. Дьяков# 1132.7 (R1). Биткин# 1098.6.
2. Георгиевский крест 4-й степени № 622713. Петроградский монетный двор, 1915 г. Серебро, шелк (муар). Размеры 41,0×34,4 мм. Петерс# 189.г. Петерс Н II# 12.г. Дьяков# 1132.8 (R1). Биткин# 1099.6.
Сохранность колодки почти отличная, красивая патина, колодка обтянута оригинальными лентами заново. Редкая.

Константинов Степан, участник Первой мировой войны 1914–1918 гг., старший урядник 14-го Оренбургского казачьего полка. Награжден: Георгиевскими крестами: 4-й ст. № 622713 «За то, что 5–11 Сентября 1915 года точно выяснил, под сильным огнем противника, силы его и движение и своевременно донес об этом и тем содействовал успеху» и 3-й ст. № 179267 «Награжден 20-го Ноября 1916 года от Имени Государя Императора Его Императорским Высочеством Великим Князем Георгием Михайловичем за отличие в боях 1916 г. Награжден на основании п.п. 17 и 19 ст. 67 Георгиевского Статута» (п. 17: Кто, будучи разведчиком, с явною личною опасностью, добудет и доставит важное о противнике сведение; п. 19: Кто, под сильным и действительным огнем противника, или же проникнув сквозь неприятельское расположение, пронесет и доставит по назначению важное извещение, долженствующее восстановить связь, утраченную совместно действующими отрядами, колоннами или частями). См. Патрикеев. Т. III. С. 456. Т. X. С. 202.

100 000–130 000₽



445 **Георгиевский крест 4-й степени № 220571.** Петроградский монетный двор, 1915 г. Серебро, 10,96 г. Размеры 40,8×34,4 мм. Сохранность отличная, красивая патина. Петерс# 189.г. Петерс Н II# 12.г. Дьяков# 1132.8 (R1). Биткин# 1099.6. Редкий.

Награжден казак 17-го Донского казачьего генерала Бакланова полка **Иван Арестов** «За отличие в бою 11-го Сентября 1914 года у д. Сянки, когда будучи рассыпан в цепь при спешивании во время наступления на неприятельскую батарею, бросился первым на орудия и, перебив прислугу, захватил 5 орудий противника. И. Арестов также был награжден Георгиевским крестом 3-й ст. № 7096. См. Патрикеев. Т. II. С. 78. Т. VI. С. 218.

40 000–50 000₽



446 **Наградная колодка с Георгиевским крестом и тремя медалями.**

1. Георгиевский крест 4-й степени № 543333. Петроградский монетный двор, 1915 г. Серебро, шелк (муар). Размеры 40,9×34,3 мм. Петерс# 189.г. Петерс Н II# 12.г. Дьяков# 1132.8 (R1). Биткин# 1099.6.

2. Медаль «За усердие» с портретом Императора Николая II, на ленте ордена Св. Станислава. СПб монетный двор, 1895–1915 гг. Медальер А.Ф. Васютинский (без подписи). Серебро, шелк (муар). Диаметр 30,2 мм. Биткин# 1117н.

3. Медаль в память 200-летия Полтавской победы. СПб монетный двор, 1909–1910 гг. Медальер А.Ф. Васютинский (без подписи). Светлая бронза, шелк (муар). Диаметр 28,3 мм. Биткин# 1153.

4. Медаль в память 300-летия царствования Дома Романовых. Российская Империя, 1913 г. Неизвестная мастерская. Бронза, шелк (муар). Диаметр 28,6 мм. Биткин, с. 803, частная работа, образец е.

Сохранность колодки очень хорошая, красивая патина, муаровые ленты потерты и загрязнены.

Георгиевским крестом № 543333 награжден рядовой 301-го пехотного Бобруйского полка **Михаил Гаврилович Коба.** «Награжден 30-го Марта 1916 года от Имени Государя Императора, Его Императорским Высочеством Великим Князем Георгием Михайловичем». См. Патрикеев. Т. XIII. С. 487.

85 000–100 000₽



447 **Георгиевский крест 4-й степени № 640290.** Петроградский монетный двор, 1915 г. Серебро, 10,50 г. Размеры 41,1×34,3 мм. Сохранность почти отличная, красивая патина. Петерс# 189.г. Петерс Н II# 12.г. Дьяков# 1132.8 (R1). Биткин# 1099.6. Редкий.

Награжден стрелок 5-го Кавказского стрелкового Е.И.В. Великого Князя Георгия Михайловича полка **Михаил Крапивинцев** «За отличие, оказанное в период боев с 28-го Декабря 1915 года по 3-е Февраля 1916 года, результатом коих была славная победа над турецкими войсками и взятие г. Эрзерума». См. Патрикеев. Т. X. С. 342.

30 000–40 000₽



448 **Георгиевский крест 4-й степени № 869232.** Петроградский монетный двор, 1916 г. Серебро, 12,51 г. Размеры 40,9×34,4 мм. Сохранность отличная, красивая патина. Петерс# 189.г. Петерс Н II# 12.г. Дьяков# 1132.8 (R1). Биткин# 1099.6. Редкий.

Награжден поручик 5-й роты 160-го пехотного Абхазского полка **Евтихий Фомич Половой** «За отличие в бою 26-го Декабря 1916 года». Крест с лавровой веткой. См. Патрикеев. Т. XII. С. 595.

300 000–350 000₽



449 **Георгиевский крест 4-й степени № 963192.** Петроградский монетный двор, 1916 г. Серебро, 8,11 г. Размеры 39,7×33,1 мм. Сохранность очень хорошая, патина. Петерс# 189.г. Петерс Н II# 12.г. Дьяков# 1132.8 (R1). Биткин# 1099.6. Редкий.

Награжден бомбардир 1-го Сербского артиллерийского дивизиона 1-й Сербской Добровольческой дивизии **Кирилл Панясько.** «Пожалован от Имени Его Императорского Величества Государя Императора Его Императорским Высочеством Великим Князем Георгием Михайловичем 23 и 24 Декабря 1916 г. в г. Вознесенске и мест. Березовке, за отличия, оказанные в делах с неприятелем в боях у Добруджи». См. Патрикеев. Т. XIII. С. 487.

30 000–40 000₽



450 **Георгиевская медаль 2-й степени № 3266.** Петроградский монетный двор, 1914 г. Медальер А.Ф. Васютинский (без подписи). Золото, 21,96 г. Диаметр 28,1 мм. Сохранность очень хорошая. Петерс# 182.г. Петерс Н II# 5.г. Дьяков# 1133.8 (R4). Биткин# 1108 (R2). Редкая.

Награжден рядовой 313-го пехотного полка Французской армии **А.Д. Энглеберт** как особо отличившийся в войне с неприятелем. См. Список высочайших особ и других лиц союзных нам государств, коим Государю Императору угодно пожаловать Российские ордена.
С аукциона «Монеты и Медали» № 119, 24 ноября 2018 г., лот 606.

250 000–300 000₽



451 **Георгиевская медаль 1-й степени № 1165.** Петроградский монетный двор, 1914 г. Золото, 22,93 г. Диаметр 28,3 мм. Сохранность отличная. Петерс# 182.в. Петерс Н II# 5.в. Дьяков# 1133.7 (R5). Биткин# 1105 (R2). Очень редкая.

Награжден Французской службы капрал (caporal) 41-го колониального пехотного полка **Marot.** «Пожалован Государем Императором наиболее отличившимся в»войне с неприятелем». С.Б. Патрикеев.

900 000–1000 000₽

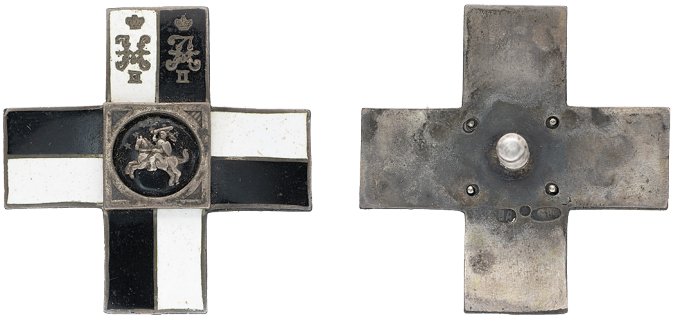

452 **Знак для окончивших Виленское военное училище.** Петроград, 1915–1917 гг. Фирма «Эдуард». Клейма на об. ст. знака под винтом: Петроградского окружного пробирного управления в овальном щитке [альфа, женская головка в кокошнике, вправо, 84], круглый знак удостоверения и именное клеймо «ВД». Серебро, эмаль, 33,83 г. Размеры 40,5×40,4 мм. Сохранность отличная. Патрикеев, Бойнович.1# 1.2.16. Утвержден 27 февраля 1915 г.

100 000–130 000₽



453 **Знак для окончивших Иркутское военное училище,** № 1760. Петроград, 1915–1917 гг. Фирма «Эдуард». Клейма: на об. ст. знака под винтом — Петроградского окружного пробирного управления в овальном щитке [альфа, женская головка в кокошнике, вправо, 84], круглый знак удостоверения и именное клеймо «ВД»; на гайке — клеймо этого же пробирного управления в круглом щитке [женская головка в кокошнике, вправо, точка под подбородком], именное клеймо «ВД» и клеймо фирмы «ЭДУАРДЪ». Серебро, позолота, оксидирование, эмаль, 32,96 г. Размеры 42,0×38,6 мм. Сохранность отличная, красивая патина. Патрикеев, Бойнович.1# 1.2.20. Утвержден 16 августа 1915 г. На об. ст. знака вверху выгравирован номер: «1760». Редкий.

150 000–180 000₽



454 **Знак для окончивших Казанское военное училище,** № 2942. Петроград, 1915–1917 гг. Фирма «К.И. Бок». Клейма: на об. ст. знака — Петроградского окружного пробирного управления в овальном щитке, круглый знак удостоверения и именное клеймо «К.Б»; на гайке — клеймо фирмы «К.БОКЪ». Серебро, позолота, оксидирование, золото, эмаль, 39,74 г. Размеры 39,1×39,2 мм. Сохранность почти отличная, мелкие сколы и царапины на эмали. Патрикеев, Бойнович.1# 1.2.18. Утвержден 27 февраля 1915 г. На об. ст. знака внизу слева выбит номер: «2942».

100 000–130 000₽



455 **Знак для окончивших Офицерский класс Морской авиации.** С.-Петербург, 1915–1917 гг. Фирма «Эдуард». Клейма: на об. ст. знака под винтом — СПб окружного пробирного управления в овальном щитке [альфа, женская головка в кокошнике, вправо, 84] и именное клеймо «ВД»; на лиц. ст. знака на цепи под якорем — клеймо этого же окружного пробирного управления в круглом щитке [женская головка в кокошнике, вправо, точка под подбородком]. Серебро, оксидирование, 20,98 г. Размеры 41,1×44,8 мм. Сохранность почти отличная, винт укорочен, гайка утрачена. Патрикеев, Бойнович.1# 1.1.68. Бойнович А.Д., Сибирцев Ю.В. Сказка о морской фалеристике. СПб., 2021. # 105. Утвержден 29 января 1915 г. Очень редкий.

400 000–500 000₽



456 **Знак для окончивших Офицерский класс Морской авиации.** Российская Империя, 1915–1917 гг. Неизвестная мастерская. Бронза, серебрение, оксидирование, 14,52 г. Размеры 40,7×41,4 мм. Сохранность очень хорошая, следы реставрации якорной цепи справа вверху. Крепление — горизонтальная булавка. Романовски Паскаль де. Российский Императорский флот накануне Первой Мировой войны 1914–1918 гг. М., 2008. С. 51. # 15 (фото этого знака). Аналоги см. Патрикеев, Бойнович.1# 1.1.68. Бойнович А.Д., Сибирцев Ю.В. Сказка о морской фалеристике. СПб., 2021. # 105. Утвержден 29 января 1915 г. Очень редкий. К знаку прилагается издание, в котором он был впервые опубликован: Романовский Паскаль де. Русский Императорский флот накануне Первой Мировой войны 1914–1918. Париж, 1987. 142 с., ил. На французском языке. См. с. 49.

670 000–750 000₽



457 **Знак для окончивших Новочеркасское казачье училище,** № 79. Петроград, 1915–1917 гг. Фирма «Э. Кортман». Клейма: на об. ст. знака, на крыле орла справа — Петроградского окружного пробирного управления в овальном щитке [альфа, женская головка в кокошнике, вправо, 84] и именное клеймо «КП», на щитке внизу — круглый знак удостоверения; на гайке — клеймо этого же пробирного управления в круглом щитке [женская головка в кокошнике, вправо, точка под подбородком] и клеймо фирмы «Э.КОРТМАНЪ». Серебро, позолота, оксидирование, эмаль, 19,74 г. Размеры 39,2×50,5 мм. Сохранность отличная. Патрикеев, Бойнович.1# 1.3.4. 1. Селиванов# 170. Утвержден 27 февраля 1915 г. На об. ст. знака внизу выгравирован номер: «№ 79.». Очень редкий.

300 000–350 000₽



458 **Знак для окончивших 1-е Киевское Константиновское военное училище,** № 927. Москва, 1914–1917 гг. Мастерская В.Е. Рукавишникова. Клейма на об. ст. знака верху: Московского окружного пробирного управления в овальном щитке [дельта, женская головка в кокошнике, вправо, 84], круглый знак удостоверения и именное клеймо «ВР». Серебро, позолота, эмаль, 29,90 г. Размеры 47,8×42,0 мм. Сохранность почти отличная, поверхностный скол эмали синего цвета, подложка отсутствует, гайка от другого знака. Патрикеев, Бойнович.1# 1.2.11. Утвержден 26 января 1914 г. На об. ст. знака внизу выгравирован номер: «927». Довольно редкий.

180 000–230 000₽



459 **Знак для окончивших Виленское военное училище.** Российская Империя, 1915–1917 г. Неизвестная мастерская. Бронза, позолота, серебрение, эмаль, 27,06 г. Размеры 40,4×40,7 мм. Сохранность почти отличная, гайка от другого знака. Патрикеев, Бойнович.1# 1.2.16. Утвержден 27 февраля 1915 г.

80 000–100 000₽



460 **Знак для окончивших Иркутское военное училище,** № 338. Петроград, 1915–1917 гг. Фирма «Эдуард». Клейма: на об. ст. знака над винтом — Петроградского окружного пробирного управления в овальном щитке [альфа, женская головка в кокошнике, вправо, 84], круглый знак удостоверения и именное клеймо «ВД»; на гайке — клеймо этого же пробирного управления в круглом щитке [женская головка в кокошнике, вправо, точка под подбородком], именное клеймо «ВД» и клеймо фирмы «ЭДУАРД». Серебро, позолота, оксидирование, эмаль, 31,37 г. Размеры 41,5×38,5 мм. Сохранность отличная, красивая патина. Патрикеев, Бойнович.1# 1.2.20. Утвержден 16 августа 1915 г. На об. ст. знака вверху выгравирован номер: «338». Редкий.

320 000–380 000₽



461 **Знак для окончивших Тифлисское военное училище,** № 1590. Тифлис, 1915–1917 гг. Мастерская В. Брука. Клейма: на об. ст. знака вверху на императорской короне — Закавказского окружного пробирного управления в овальном щитке [омикрон, женская головка в кокошнике, вправо, 84], круглый знак удостоверения и именное клеймо «В. Брук»; на подложке — клеймо этого же пробирного управления в круглом щитке [женская головка в кокошнике, вправо, точки под подбородком и за затылком] и именное клеймо «В. Брук»; на гайке — такое же пробирное клеймо в круглом щитке. Серебро, оксидирование, 27,82 г. Размеры 51,0×35,3 мм. Сохранность отличная. Патрикеев, Бойнович.1# 1.2.22. Утвержден 27 февраля 1915 г. На об. ст. знака внизу выбит номер: «1590». Довольно редкий.

70 000–90 000₽



462 **Жетон 3-й Московской школы прапорщиков.** Российская Империя, 1915 г. Неизвестная мастерская. Без клейм. Серебро, позолота, эмаль, 14,56 г. Размеры 42,1×51,6 мм. Сохранность отличная, красивая патина. Аналоги см. Селиванов# 230, 231. Принадлежал В. Федорову, 2-й выпуск. Гравировка на об. ст. жетона: «„Взаимная выручка" / Валентинъ Федоровъ / 2ой выпускъ / 19–15».

120 000–150 000₽



463 **Жетон — благословение Сумского кадетского корпуса.** Москва, 1915 г. Неизвестный мастер, клеймо «СА». Клейма на об. ст. жетона вверху: Московского окружного пробирного управления в щитке в форме лопатки [дельта, женская головка в кокошнике, вправо, 84] и именное клеймо «СА». Серебро, позолота, 15,78 г. Размеры 42,4×26,8 мм. Сохранность отличная, красивая патина. Руденко# 2378.1 (R2). Гравировка на об. ст. жетона внизу по окружности: «Леониду Вишневскому 1915 г.». Довольно редкий.

120 000–150 000₽



464 **Жетон Общества Петроградского меднопрокатного завода (в память 25-летней службы).** Петроград, 1914–1917 гг. Фирма А.Ф.Жакара (об. ст. — справа внизу: Жакаръ). Неизвестный мастер, клеймо «LS». Клейма: на лиц. ст. жетона справа внизу — Петроградского окружного пробирного управления в круглом щитке [женская головка в кокошнике, вправо, точка под подбородком] и именное клеймо «LS»; на об. ст. слева внизу — этого же пробирного управления в щитке в форме лопатки [альфа, женская головка в кокошнике, вправо, 56] и именное клеймо «LS». Золото, 21,45 г. Размеры 32,9×22,1 мм. Сохранность близкая к превосходной. Гравировки: на нижней грани жетона — «17 МАЙ 1881 г.»; на об. ст. внизу на ленте — «Ж.Ю.ЛАВЕСЬЕРЪ». Жетон вложен в оригинальную коробку фирмы А.Ф.Жакара. Очень редкий.

300 000–350 000₽



465 **Жетон 2-го кадетского Императора Петра Великого корпуса.** Петроград, 1915 г. Неизвестная мастерская. Без клейм. Серебро, позолота, оксидирование, золото, бронза, эмаль, 16,21 г. Размеры 29,1×56,3 мм. Сохранность отличная. Гравировка на об. ст. жетона: «На память отъ кадетъ / VII-2». Редкий.

120 000–150 000₽



466 **Знак отличия ордена Св. Анны для награждения иностранных подданных,** на орденской ленте. С.-Петербург, 1911–1917 гг. Фирма «Эдуард». Клейма на ушке с об. ст. знака отличия: СПб окружного пробирного управления в овальном щитке [альфа, женская головка в кокошнике, вправо, 84], круглый знак удостоверения и именное клеймо «ВД». Серебро, позолота, эмаль, шелк (муар), 12,38 г. Размеры 41,0×27,2 мм. Сохранность отличная. Биткин# 1085 (R4). Очень редкий.

600 000–700 000₽



467 **Знак отличия ордена Св. Анны для награждения иностранных подданных,** фрачный, на орденской ленте. Западная Европа, начало XX в. Неизвестная мастерская. Без клейм. Серебро, позолота, эмаль, шелк (муар), 4,37 г. Размеры 23,0×16,1 мм. Сохранность очень хорошая, скол эмали. Редкий.

40 000–60 000₽

468 **Знак отличия ордена Св. Анны для награждения иностранных подданных,** фрачный, на орденской ленте. Западная Европа, начало XX в. Неизвестная мастерская. Без клейм. Серебро, позолота, эмаль, шелк (муар), 3,79 г. Размеры (с соединительным кольцом) 28,8×16,1 мм. Сохранность почти отличная, мелкий поверхностный скол на эмали. Редкий.

40 000–60 000₽



469 **Знак для окончивших 2-е Киевское Николаевское военное училище,** II типа, № 2205. Киев, 1916–1917 гг. 2-я артель ювелиров. Клейма на об. ст. знака: над винтом — Киевского окружного пробирного управления в овальном [ни, женская головка в кокошнике, вправо, 84]; под винтом — именное клеймо «2КА». Серебро, позолота, оксидирование, эмаль, 28,24 г. Размеры 46,2×33,2 мм. Сохранность очень хорошая, сколы эмаль, деталь в виде вензеля утрачена, гайка утрачена. Патрикеев, Бойнович.1# 1.2.13. Утвержден 21 июля 1916 г. На оборотной стороне знака внизу выбиты два номера: слева — «1981» (номер забит), справа — «2205». Довольно редкий.

100 000–130 000₽



470 **Знак для окончивших 2-е Киевское Николаевское военное училище,** II типа, № 1709. Киев, 1916–1917 гг. 2-я артель ювелиров. Клейма на об. ст. знака: над винтом — Киевского окружного пробирного управления в овальном [ни, женская головка в кокошнике, вправо, 84] и в круглом [женская головка в кокошнике, вправо, точки под подбородком и за шеей] щитках; под винтом — именное клеймо «2КА». Серебро, позолота, оксидирование, эмаль, 31,95 г. Размеры 53,7×32,4 мм. Сохранность очень хорошая, сколы эмали. Патрикеев, Бойнович.1# 1.2.13. Утвержден 21 июля 1916 г. На оборотной стороне знака внизу справа выбит номер: «1709». Редкий.

70 000–90 000₽



471 **Знак Летчика-наблюдателя для офицеров, окончивших школу летчиков-наблюдателей в Киеве.** Петроград, 1916–1917 гг. Фирма «Эдуард». Клейма: на об. ст. знака внизу, слева — Петроградского окружного пробирного управления в овальном щитке [альфа, женская головка в кокошнике, вправо, 84] и круглый знак удостоверения, справа — именное клеймо «ВД»; на гайке — клеймо этого же пробирного управления в круглом щитке [женская головка в кокошнике, вправо, точка под подбородком] и именное клеймо «ВД». Серебро, 26,25 г. Размеры 35,6×45,4 мм. Сохранность почти отличная. Патрикеев, Бойнович.1# 1.1.58. Утвержден 21 марта 1916 г. Очень редкий.

250 000–300 000₽



472 **Знак об окончании Офицерского класса Военной Автомобильной школы.** Российская Империя, 1916 -1917 гг. Неизвестная мастерская. Серебро, 35,68 г. Размеры 56,7×41,3 мм. Сохранность почти отличная, утрачены ленты банта под накладкой в виде автомобильной эмблемы. Патрикеев, Бойнович.1# 1.1.54. Утвержден 11 марта 1916 г. Исключительно редкий.

600 000–700 000₽



473 **Знак для окончивших Алексеевское инженерное училище в Киеве.** С.-Петербург, 1916–1917 гг. Неизвестный мастер, клеймо «НТ». Клейма: на об. ст. знака — Петроградского окружного пробирного управления в овальном щитке [альфа, женская головка в кокошнике, вправо, 84] и именное клеймо «НТ»; на гайке — именное клеймо «НТ». Серебро, золото, оксидирование, эмаль, 37,52 г. Размеры 43,6×43,4 мм. Сохранность очень хорошая, сколы и царапины эмали, крепления накладки в виде креста с топорами обломаны, накладка подвижна. Патрикеев, Бойнович.1# 1.5.2. Утвержден 12 сентября 1916 г. Редкий.

150 000–180 000₽

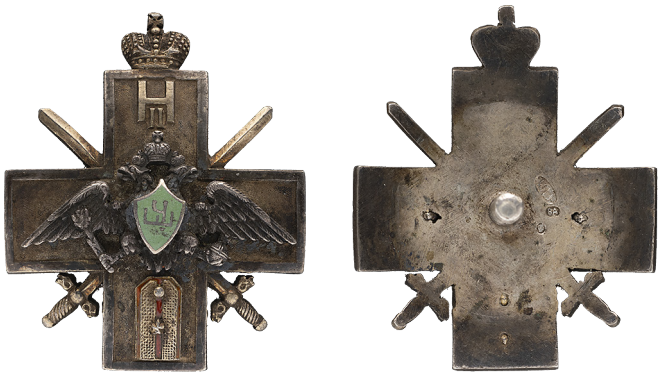

474 **Знак для окончивших Чистопольскую школу прапорщиков.** Петроград, 1916–1917 гг. Фирма «Эдуард». Клейма: на об. ст. знака справа от винта — Петроградского окружного пробирного управления в овальном щитке [альфа, женская головка в кокошнике, вправо, 84], круглый знак удостоверения и именное клеймо «ВД»; на гайке — клеймо этого же пробирного управления в круглом щитке [женская головка в кокошнике, вправо, точка под подбородком] и клеймо фирмы «ЭДУАРДЪ». Серебро, позолота, оксидирование, эмаль, 35,52 г. Размеры 47,4×39,7 мм. Сохранность отличная, красивая патина. Аналоги см. Патрикеев, Бойнович.1# 1.7.7. Утвержден 13 октября 1916 г. Редкий.

220 000–250 000₽



475 **Жетон 2-й Московской школы прапорщиков пехоты.** Российская Империя, 1915–1917 гг. Неизвестная мастерская. Без клейм. Серебро, позолота, эмаль, 26,36 г. Размеры 44,9×40,5 мм. Сохранность почти отличная, мелкие поверхностные сколы эмали. Редкий.

200 000–250 000₽



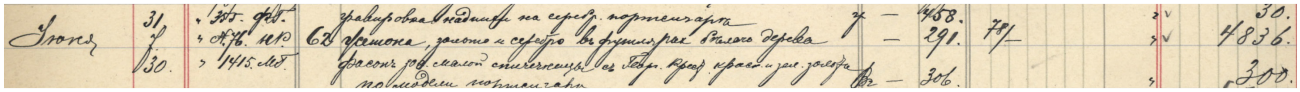

476 **Жетон Лейб-гвардии Атаманского Его Императорского Высочества Наследника Цесаревича полка.** Петроград, 1916 г. Фирма «Фаберже». Объединенная ювелирная мастерская под руководством В.Г. Николаева. Клейма: внизу на ребре щитка — Петроградского окружного пробирного управления в овальном щитке [альфа, женская головка в кокошнике, вправо, 56] и круглый знак удостоверения; на соединительных кольцах — клеймо этого же пробирного управления в круглом щитке и именное клеймо «КФ». Золото, серебро, оксидирование, эмаль, 24,69 г. Размеры 44,3×37,3 мм. Сохранность отличная. Принадлежал Г.С. Грекову. Гравировка на об. ст. жетона: «Подъесаулъ / Григорій Святославовичъ / Грековъ». Очень редкий.

400 000–500 000₽



477 **Жетон для окончивших 2-ю Московскую школу прапорщиков.** Москва, 1916 г. Неизвестный мастер, клеймо «ФГ». Клейма на лиц. ст. жетона на лентах, ниспадающих из-под большой императорской короны: справа — Московского окружного пробирного управления в овальном щитке [дельта, женская головка в кокошнике, вправо, 84], слева — клеймо этого же пробирного управления в круглом щитке [женская головка в кокошнике, вправо, точка за затылком] и именное клеймо «ФГ». Серебро, позолота, оксидирование, эмаль, 28,49 г. Размеры 44,8×40,8 мм. Сохранность отличная, красивая патина. Аналогичные знаки см. Патрикеев, Бойнович.1# 1.7.27. Селиванов# 344. Гравировка на об. ст. жетона на нижнем конце креста: «19 3/II 16». Редкий.

80 000–100 000₽





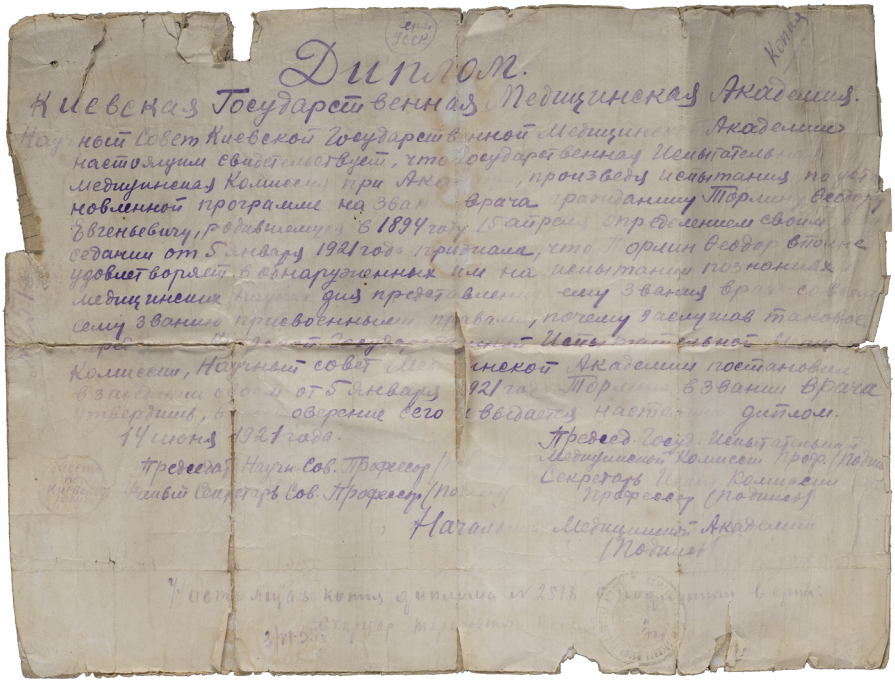

478 **Лот из знака, жетона и диплома,** принадлежавших Торлину Федору Евгеньевичу.

1. Знак для окончивших Императорскую Александровскую Киевскую мужскую гимназию, без императорских вензелей. Киев, 1911–1917 гг. Мастерская А.И. Брылова. Клейма: на об. ст. знака над винтом — СПб окружного пробирного управления в овальном щитке [альфа, женская головка в кокошнике, вправо, 84], круглый знак удостоверения и именное клеймо «АБ»; на подложке — клеймо этого же пробирного управления в круглом щитке [женская головка в кокошнике, вправо, точка под подбородком] и именное клеймо «АБ»; на гайке - клеймо этого же пробирного управления в круглом щитке [женская головка в кокошнике, вправо, точка под подбородком]. Серебро, позолота, оксидирование, эмаль, 41,64 г. Размеры 50,3×39,9 мм. Сохранность почти отличная, мелкие сколы эмали на ленте и на гербе, красивая патина. Патрикеев, Бойнович.1# 2.55. Утвержден 9 августа 1911 г. Очень редкий в данном исполнении.

2. Жетон Императорской Александровской Киевской мужской гимназии. Киев, 1914 г. Неизвестная мастерская. Клейма: на лиц. ст. жетона внизу — Киевского окружного пробирного управления в овальном [ни, женская головка в кокошнике, вправо, 84] и именное клеймо «КІА». Серебро, оксидирование, эмаль, 15,96 г. Размеры 50,3×24,3 мм. Сохранность почти отличная. Принадлежал Ф.Е. Торлину. Гравировка на об. ст. жетона: «Ф.Е. Торлинъ».

3. Диплом Киевской Государственной Медицинской Академии на имя Торлина Федора Евгеньевича о предоставлении звания врача. Бумага, чернила, рукопись. Размеры 261×346 мм. Сохранность хорошая. Редкий и интересный комплект

200 000–250 000₽



479 **Подарочный портсигар от Мозырской мужской гимназии.** Москва, 1899–1908 гг., гравировка 1917 г. Мастерская Г.Т. Самошина. Клейма внутри портсигара на дне и на крышках: Московского окружного пробирного управления с инициалами управляющего пробирным округом И.С. Лебедкина в овальном [84, женская головка в кокошнике, влево, ИЛ] и в круглом [женская головка в кокошнике, влево, ИЛ] щитках, именные клейма «Г.САМОШИНЪ», «ГС», «ВН». Серебро, позолота, эмаль, 205,27 г. Размеры 102,5×70,0×21,2 мм. Сохранность отличная, красивая патина, поверхность для зажигания спичек на боковой крышке портсигара стерта. На крышке портсигара помещены три накладные детали в виде погона вице-унтер-офицера Полоцкого кадетского корпуса, флага яхт-клуба и кавказского кинжала. Гравировка на внутренней стороне крышки портсигара: «Добрѣйшему / Василію Степановичу / Мозырская мужская / гимназія / 1881–1917 г.».

80 000–100 000₽



480 **Знак для окончивших Киевское военное училище,** периода Временного правительства, XXI выпуск (предположительно). Петроград, 1917 г. Неизвестный мастер, клеймо «НТ». Клейма на об. ст. знака на рукояти меча слева: Петроградского окружного пробирного управления в щитке в форме лопатки [альфа, женская головка в кокошнике, вправо, 84] и именное клеймо «НТ». Серебро, позолота, оксидирование, эмаль, 25,18 г. Размеры 39,8×39,8 мм. Сохранность почти отличная. Гайка от другого знака, на гайке клеймо СПб окружного пробирного управления после 1908 г. в круглом щитке и именное клеймо «ЕШ». Аналог см. Селиванов# 121. Редкий.

220 000–250 000₽



481 **Знак для окончивших 1-ю Ораниенбаумскую школу прапорщиков,** периода Временного правительства. Петроград, 1917 г. Неизвестная мастерская. Бронза, позолота, серебро, эмаль, 22,39 г. Размеры 39,2×39,3 мм. Сохранность почти отличная, мелкие сколы и трещины на эмали. Подложка от другого знака, на подложке клеймо фирмы «ЭДУАРДЪ». Патрикеев, Бойнович.1# 1.7.13. Утвержден 12 июля 1917 г. Очень редкий.

150 000–180 000₽



482 **Знак для окончивших 1-ю Одесскую школу прапорщиков,** 14-й выпуск, укомплектованный по смешанному принципу, периода Временного правительства. Россия, 1917 г. Неизвестная мастерская. Без клейм. Серебро, оксидирование, позолота, эмаль, 33,64 г. Размеры 45,8×39,1 мм. Сохранность почти отличная, небольшие сколы на эмали, подложка утрачена. Патрикеев, Бойнович.1# 1.7.22. Редкий.

100 000–130 000₽



483 **Знак для окончивших 2-ю Московскую школу прапорщиков пехоты.** Москва, 1915–1916 гг. Неизвестный мастер, клеймо «ФГ». Клейма на лиц. ст. на лентах, ниспадающих из-под большой императорской короны: справа — Московского окружного пробирного управления в овальном щитке [дельта, женская головка в кокошнике, вправо, 84], слева — именное клеймо «ФГ». Серебро, позолота, оксидирование, эмаль, 31,22 г. Размеры 45,8×39,9 мм. Сохранность отличная. Подложка от другого знака, на подложке клеймо фирмы «ЭДУАРДЪ». Аналогичные знаки см. Патрикеев, Бойнович.1# 1.7.27. Редкий.

120 000–150 000₽

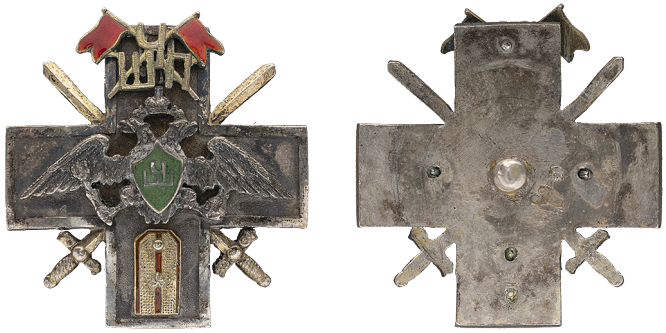

484 **Знак для окончивших Чистопольскую школу прапорщиков,** периода Временного правительства. Петроград, 1917 г. Фирма «Эдуард». Клейма: на об. ст. знака справа от винта — Петроградского окружного пробирного управления в овальном щитке [альфа, женская головка в кокошнике, вправо, 84], круглый знак удостоверения и нечитаемое клеймо; на гайке — клеймо этого же пробирного управления в круглом щитке [женская головка в кокошнике, вправо, точка под подбородком] и клеймо фирмы «ЭДУАРДЪ». Серебро, позолота, оксидирование, эмаль, 34,14 г. Размеры 42,2×39,8 мм. Сохранность отличная, красивая патина. В процессе бытования знак подвергся ремонту, императорская корона на верхнем конце креста была спилена и добавлена накладная деталь в виде скрещенных флагов красной эмали с аббревиатурой «ЧШП». Аналоги см. Патрикеев, Бойнович.1 # 1.7.7. Утвержден 13 октября 1916 г. Редкий.

220 000–250 000₽



485 **Знак для окончивших Виленское военное училище,** периода Временного правительства. Петроград, 1917 гг. Фирма «Эдуард». Клейма на об. ст. знака под винтом: Петроградского окружного пробирного управления в овальном щитке [альфа, женская головка в кокошнике, вправо, 84], круглый знак удостоверения и именное клеймо «ВД». Серебро, эмаль, 33,21 г. Размеры 40,5×40,4 мм. Сохранность почти отличная, царапины и мелкие поверхностные сколы эмали. Патрикеев, Бойнович.1# 1.2.17. Селиванов# 135. Довольно редкий.

100 000–130 000₽



486 **Знак военного летчика,** периода Временного правительства. Россия, 1917 г. Неизвестная мастерская. Бронза, серебрение, оксидирование, 27,01 г. Размеры 41,6×49,5 мм. Сохранность почти отличная, утрачено одно ушко на гайке, гайка с проскальзыванием по резьбе. Патрикеев, Бойнович.1# 1.1.56. Утвержден в 1917 г. Очень редкий.

450 000–550 000₽



487 **Брошь в виде знака 199-го пехотного Кронштадтского полка.** Петроград, 1917 г. Фирма «Эдуард». Клейма на об. ст. броши внизу: СПб окружного пробирного управления в щитке в форме лопатки [альфа, женская головка в кокошнике, вправо, 56], круглый знак удостоверения и именное клеймо «ВД». Золото, серебро, эмаль, 6,85 г. Размеры 23,7×23,7 мм. Сохранность отличная. Крепление — горизонтальная булавка с застежкой. Аналог см. Патрикеев, Бойнович.2# 4.2.158. Утвержден 2 июня 1912 г. Гравировка на об. ст. жетона: «Милой / МурочкЂ / 1917». Редкая.

320 000–370 000₽



488 **Знак военного летчика,** периода Временного правительства. Россия, 1917 г. Неизвестная мастерская. Бронза, серебрение, оксидирование, 21,37 г. Размеры 43,6×47,0 мм. Сохранность почти отличная, накладка в виде мечей подвижна, гайка новодельная. Патрикеев, Бойнович.1# 1.1.56. Утвержден в 1917 г. Очень редкий.

200 000–250 000₽



489 **Знак для окончивших школу прапорщиков инженерных войск в Петрограде,** периода Временного правительства. Петроград, 1917 г. Фирма «К. Бок». Клейма: на об. ст. знака сверху — Петроградского окружного пробирного управления в овальном щитке [альфа, женская головка в кокошнике, вправо, 84], круглый знак удостоверения и именное клеймо «КБ»; на гайке — клеймо этого же окружного пробирного управления в круглом щитке [женская головка в кокошнике, вправо, точка под подбородком] и именное клеймо «КБ». Серебро, оксидирование, эмаль, 23,16 г. Размеры 43,7×43,7 мм. Сохранность очень хорошая, сколы эмали, эмаль частично восстановлена, утрачен один штифт крепления накладки в виде орла. Патрикеев, Бойнович.1# 1.7.31. Утвержден 5 сентября 1917 г. Редкий.

300 000–350 000₽



490 **Знак для окончивших Офицерские пулеметные курсы при Офицерской стрелковой школе,** периода Временного Правительства, № 17. Петроград, 1917 г. Фирма «Эдуард». Клейма: на об. ст. знака внизу — Петроградского окружного пробирного управления в овальном щитке [альфа, женская головка в кокошнике, вправо, 84] и именное клеймо «ВД»; на подложке — клеймо этого же пробирного управления в круглом щитке [женская головка в кокошнике, вправо, точка под подбородком], именное клеймо «ВД» и клеймо фирмы «ЭДУАРДЪ». Серебро, позолота, оксидирование, эмаль, 30,27 г. Размеры 46,2×36,4 мм. Сохранность отличная, красивая патина. Патрикеев, Бойнович.1# 1.1.73. Утвержден 8 августа 1917 г. На об. ст. знака вверху выгравирован номер: «17». Очень редкий.

400 000–500 000₽



491 **Знак для окончивших Павловское военное училище.** Россия, 1917 г. Неизвестная мастерская. Бронза, позолота, эмаль, 13,56 г. Размеры 43,1×43,1 мм. Сохранность очень хорошая, трещины эмали, эмаль частично восстановлена. Патрикеев, Бойнович.1# 1.2.1. Селиванов# 87. Довольно редкий.

50 000–70 000₽



492 **Знак для окончивших школу прапорщиков с инициалом «ПШ»,** периода Временного правительства. Россия, 1917 г. Неизвестная мастерская. Бронза, позолота, серебрение, оксидирование, эмаль, 25,40 г. Размеры 37,1×37,0 мм. Сохранность почти отличная, небольшие поверхностные сколы на эмали зеленого цвета. Патрикеев, Бойнович.1# 1.7.8.5. Довольно редкий.

100 000–130 000₽





493 **Лот из ордена, знака и фотооткрытки.**

1. Знак ордена Святого Великомученика и Победоносца Георгия, фрачный, на розетке из орденской ленты. Западная Европа, 1920-е — 1930-е гг. Неизвестная мастерская. Бронза, эмаль, шелк (муар), 2,29 г. Размеры 15,9×15,9 мм. Сохранность почти отличная, мелкие царапины на эмали. Крепление на двух усах.

2. Знак в память пребывания Русской армии в военных лагерях на чужбине и флота в Бизерте в 1920–1921 гг. с надписью «Галлиполи», миниатюрный. Западная Европа. Неизвестная мастерская. Бронза, серебрение, эмаль, 2,12 г. Размеры 17,9×18,0 мм. Сохранность отличная. Крепление — вертикальная булавка. Окороков. С. 16. Аналог см. Рудиченко# 1.8.12.

3. Фотооткрытка с портретом генерал-майора Кубанского казачьего войска О.И. Лебедева. Западная Европа, 2-я половина 1920-х гг. Размеры 138,5×87,5 мм. Сохранность очень хорошая.

Редкий и интересный комплект.

100 000–130 000₽



494 **Знак 12-го Северного стрелкового Олонецкого полка.** Финляндия, Або (Турку), 1920 г. Фирма «Kultateollisuus Ky». Клейма на об. ст. знака внизу: клеймо фирмы [крылатый молоток], клеймо для изделий, выполненных в Финляндии [корона], проба металла «813 H», городское клеймо Або (Турку) [древняя буква «A»] и годовое клеймо «P5» (1920 г.). Серебро, позолота, эмаль, 9,40 г. Размеры 27,3×23,0 мм. Сохранность почти отличная, небольшой поверхностный скол на эмали. Принадлежал Озерецкому. Гравировка на об. ст. знака: «Чин в вр / Озерецкій / 12 Олонецкій полкъ / 1920 г.». Редкий.

100 000–130 000₽



495 **Польская Республика. Памятный знак Литовско-белорусской дивизии,** № 6043. Варшава, 1920-е гг. Мастерская К.Гаевского. Клейма: на об. ст. знака на нижнем конце креста — пробирное клеймо [2, женская головка в платке, влево, w] и именное клеймо «K•G•»; на гайке — клейма «METAL» и «BM.». На гайке надписи по окружности: вверху — «K.GAJEWSKI / GRAWER», внизу — «WARSZAWA / NOWY ŚWIAT 49». Серебро, эмаль, 30,18 г. Размеры 49,0×49,2 мм. Сохранность очень хорошая, сколы эмали черного цвета на нижнем конце креста, эмаль синего цвета частично восстановлена, красивая патина. Sawicki Z., Wielechowski A. Odznaki Wojska Polskiego 1918–1945. Warszawa, 2007. S. 637. Утвержден 13 декабря 1921 г. На об. ст. знака внизу выгравирован номер: «6043.». Довольно редкий.

500 000–600 000₽

Уменьшено в 2 раза



496 **Фотография полковника Г.Л. Карсницкого,** с автографом. Королевство сербов, хорватов и словенцев, Сараево, 1921 г. Неизвестное фотоателье. Размеры 159×108 мм. Сохранность отличная. Надписи на об. ст. фотографии: вверху (автограф) — «Умной головкѣ и золотому / сердцу отъ стараго забулдыги. / 19 12/II 21 г. / г. Сараево.»; внизу — «Георгій Люціановичъ Карсницкій». Редкая.

40 000–50 000₽



497 **Знак в память 100-летия Московской пожарной команды, 1923 г.** СССР. Неизвестное производство. Бронза, позолота, эмаль, 20,92 г. Размеры 57,1×47,4 мм. Сохранность почти отличная. Гайка от другого знака, на гайке надпись по окружности: вверху — «ЭМАЛЬЕРНАЯ / Ф-КА», внизу — «М.Т.Х.». Сысолятин # 2.232. Редкий.

85 000–100 000₽



498 **Наградной знак Отдела коммунального хозяйства НКВД г. Москвы.** Москва, 1920–1927 гг. Мастерская В.П. Рахманова. Клейма на об. ст. знака внизу: Московского окружного пробирного управления в овальном щитке [дельта, женская головка в кокошнике, вправо, 84], круглый знак удостоверения и именное клеймо «ВР». Серебро, позолота, эмаль, 20,48 г. Размеры 35,1×32,3 мм. Сохранность отличная, красивая патина. Сысолятин # 2.233. Редкий.

180 000–230 000₽



Уменьшено

499 **Фотография генерал-лейтенанта барона П.Н. Врангеля.** Западная Европа (Королевство сербов, хорватов и словенцев?), 1924 г. Неизвестное фотоателье. Размеры фотографии 166×119 мм. Размеры картона 269×210 мм. Сохранность почти отличная. Редкая.

200 000–250 000₽



500 **Знак Госкинпрома при НКП Грузии «За Красное знамя».** Грузинская ССР, 1924 г. Неизвестная мастерская. Без клейм. Серебро, эмаль, 21,16 г. Размеры 42,4×34,0 мм. Сохранность отличная, красивая патина. Редкий.

100 000–130 000₽



501 **Знак ордена Св. Николая Чудотворца 2-й степени для нехристиан,** на колодке. Германия, Веймарская республика, Берлин, 1920-е гг. Фирма «Годе». Бронза, серебрение, оксидирование, эмаль, шелк (муар), 12,89 г. Размеры 40,2×35,3 мм. Сохранность очень хорошая, сколы эмали, колодка новодельная. Рудиченко# 1.1.3. Очень редкий.

2000 000–2500 000₽



502 **Знак «Герою труда ВСРМ» от Ярославского райкома.** СССР, Ярославль, до 1927 г. Мастерская А.И. Каршуна. Клейма: на подложке — «ГРАВЕРЪ / А.І.КАРШУНЪ / ЯРОСЛАВЛЬ»; на гайке — клеймо окружного пробирного управления до 1927 г. в круглом щитке. Серебро, позолота, эмаль, 32,39 г. Размеры 46,9×36,8 мм. Сохранность отличная, мелкие поверхностные сколы эмали. Сысолятин# 3.83. Награды СССР за трудовую и общественную деятельность# 432. Наградные знаки героев и ударников труда# 1.11. Очень редкий.

200 000–300 000₽



503 **Знак «За активную работу в пожарной охране».** Москва, 1920-е гг. Фабрика «Бр. Бовдзей». Клейма: на об. ст. знака внизу на концах ленты банта, справа — Московского окружного пробирного управления в овальном щитке [дельта, женская головка в кокошнике, вправо, 84] и круглый знак удостоверения, слева — именное клеймо «Бр Б»; на подложке — клеймо этого же пробирного управления в круглом щитке [женская головка в кокошнике, вправо, точка за затылком] и именное клеймо «Бр Б»; на гайке — такое же пробирное клеймо в круглом щитке. Серебро, оксидирование. эмаль, 30,67 г. Размеры 57,3×42,1 мм. Сохранность почти отличная, штифты крепления накладки в виде шестерни обломаны, накладка подвижна. Очень редкий.

350 000–400 000₽



504 **Знак члена ЦИК Социалистической Советской Республики Абхазия.** СССР, конец 1920-х гг. Неизвестная мастерская. Без клейм. Серебро, позолота, эмаль, 8,61 г. Размеры 31,1×30,0 мм. Сохранность почти отличная, красивая патина. Мехоношин# 28.1.2. Редкий.

530 000–630 000₽



505 **Знак Казачьего союза в Шанхае, для казаков Сибирского и Семиреченского казачьих войск.** Китай, Шанхай, после 1925 г. Неизвестная мастерская. Бронза, серебрение, оксидирование, позолота, эмаль, 10,66 г. Размеры 29,1×23,5 мм. Сохранность почти отличная, мелкие поверхностные сколы и трещины на эмали, ушки на гайке погнуты. Окороков. С. 464–465. Очень редкий.

150 000–180 000₽



506 **Знак «Герою Революционного Движения 1917–1918»** с надписью «Вся власть Советам». СССР, 1930-е гг. Неизвестная мастерская. Без клейм. Серебро, эмаль, 22,89 г. Размеры 49,4×41,2 мм. Сохранность отличная, красивая патина. Пелинский И.А. Красная Гвардия и красные партизаны. Страницы истории и знаки // Антиквариат, предметы искусства и коллекционирования. 2008. № 6 (58). С. 102–127. # 24. Гравировки на об. ст. знака: вверху по окружности — «МАНЧЕВСКОМУ / И.И.», внизу — «№ 2023/208». Очень редкий.

1700 000–2000 000₽

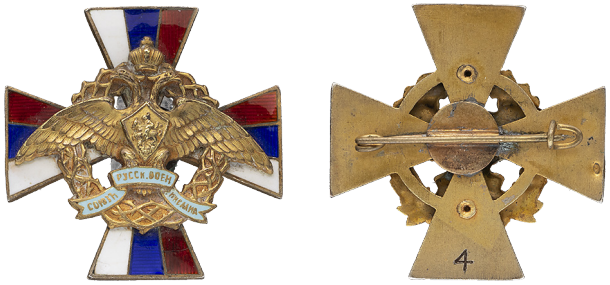

507 **Почетный знак Зарубежного союза русских военных инвалидов 1-й степени,** № 4. Франция, Париж, 1930-е гг. Фирма «Arthus Bertrand»(?) Клеймо на об. ст. знака справа — французское для изделий из золота и серебра после 1919 г. для г. Парижа [голова кабана и голова орла, рядом, в овальном щитке]. Золото, серебро, позолота, эмаль, 13,91 г. Размеры 36,2×36,1 мм. Сохранность почти отличная, мелкий поверхностный скол и трещины на эмали. Крепление — горизонтальная булавка с застежкой. Окороков. С. 81. Селиванов М.С. Знаки отличия и различия эпохи Гражданской войны. Дополнительные материалы // Антиквариат, предметы искусства и коллекционирования. 2006. № 12 (43). С. 100–113. # 31 (фото и описание этого знака). На об. ст. знака внизу выгравирован номер: «4». Очень редкий.

150 000–180 000₽



508 **Знак «Герою пятилетки». Ленинградский изоляторный завод «Пролетарий» ВЭО.** СССР, Ленинград, 1931 г. Артель «Золотосеребренник». Клейма: на лиц. ст. знака слева внизу, над молотом — Ленинградского окружного пробирного управления в овальном щитке [875, голова рабочего, вправо, альфа], под — клеймо артели «АЗС»; на гайке — клеймо этого же пробирного управления в круглом щитке [голова рабочего, вправо, точка под подбородком]. На гайке надписи по окружности: «Ар.Золотосеребрен. / ЛЕНИНГРАД». Серебро, эмаль, 13,24 г. Размеры 35,0×29,9 мм. Сохранность почти отличная, мелкие поверхностные сколы и мелкие царапины на эмали, красивая патина. Сысолятин# 3.292. Награды СССР за трудовую и общественную деятельность# 23. Наградные знаки героев и ударников труда# 2.49. Редкий.

100 000–130 000₽



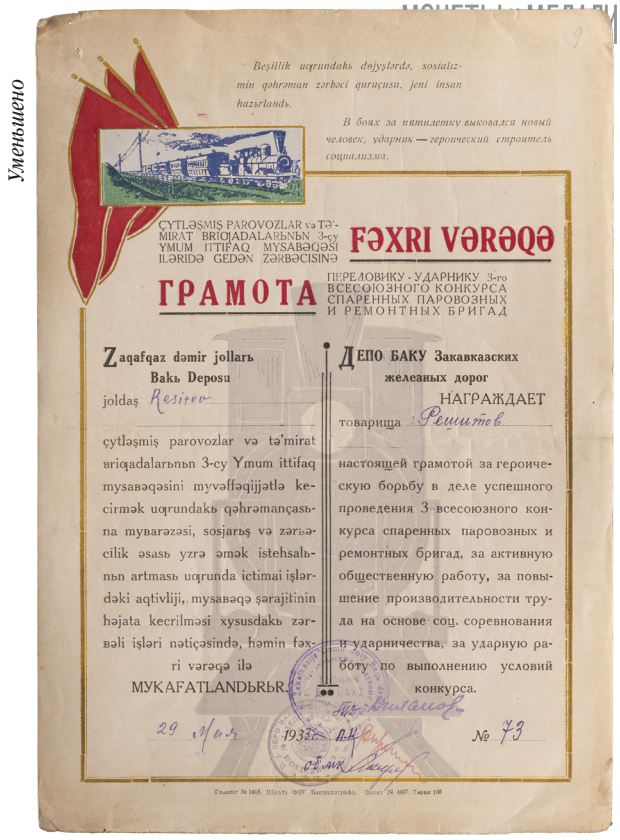
Уменьшено

Beşillik uğrundakı dəjyşlərdə, sosializmin qəhrəman zərbəçi qurucusu, jeni insan hazırlandı.

В боях за пятилетку выковался новый человек, ударник — героический строитель социализма.

ÇYTLƏŞMIŞ PAROVOZLAR və TƏ'MIRAT BRIQADALARıNıN 3-cy YMUM ITTIFAQ MYSABƏQƏSI ILƏRIDƏ GEDƏN ZƏRBƏCISINƏ

FƏXRI VƏRƏQƏ

ГРАМОТА

ПЕРЕЛОВИКУ - УДАРНИКУ 3-го ВСЕСОЮЗНОГО КОНКУРСА СПАРЕННЫХ ПАРОВОЗНЫХ И РЕМОНТНЫХ БРИГАД

Zaqafqaz dəmir jolları
Bakı Deposu
joldaş Rešitov

çytləşmiş parovozlar və tə'mirat briqadalarının 3-cy Ymum ittifaq mysabəqəsini myvəffəqijjətlə kecirmək uğrundakı qəhrəmançasına mybarəzəsi, sosjarış və zərbəcilik əsası yzrə əmək istehsalının artması uğrunda ictimai işlərdəki aqtivliji, mysabəqə şərajitinin həjata kecrilməsi xysusdakı zərbəli işləri nəticəsində, həmin fəxri vərəqə ilə MYKAFATLANDıRıR.

ДЕПО БАКУ Закавказских железных дорог
НАГРАЖДАЕТ
товарища Решетов

настоящей грамотой за героическую борьбу в деле успешного проведения 3 всесоюзного конкурса спаренных паровозных и ремонтных бригад, за активную общественную работу, за повышение производительности труда на основе соц. соревнования и ударничества, за ударную работу по выполнению условий конкурса.

29 Мая 1933 г. № 73

509 **Лот из знака и грамоты.**
1. Знак «Наилучшему ударнику. 1931» СССР. Неизвестное производство. Без клейм. Серебро, эмаль, 31,84 г. Размеры 46,3×35,6 мм. Сохранность почти отличная, красивая патина.
2. Грамота «Передовику-ударнику 3-го Всесоюзного конкурса спаренных паровозных и ремонтных бригад» № 73. Выдана Депо Баку Закавказских железных дорог на имя Решетова. 29 мая 1933 г. Оттиски печатей Начальника Депо Баку Закавказских железных дорог и Месткома № 1 Закавказских железных дорог. Бумага, чернила; печать типографская, рукопись. Размеры 330×231 мм. Сохранность очень хорошая.
Довольно редкий и интересный комплект.

650 000–750 000₽



510 **Знак ОСОАВИАХИМа «Крепя транспорт – крепишь оборону СССР».** СССР, Москва, 1930–1932 гг. Мастерская «Всекохудожник». Бронза, серебрение, эмаль, 9,68 г. Размеры 31,0×32,3 мм. Сохранность очень хорошая, мелкие поверхностные сколы эмали, гайка от другого знака. Знаки добровольных обществ СССР# 1.132. Наградные знаки героев и ударников труда# 3.57. Довольно редкий.

90 000–120 000₽



511 **Знак «Ударнику Вокзалбуду».** СССР, Киев, 1931 г. Артель «Гравючас». На гайке надписи: вверху по окружности — «„ГРАВЮЧАС”», внизу — «КИЕВ». Бронза, серебро, лак, 22,05 г. Размеры 54,8×27,9 мм. Сохранность почти отличная, трещины лака. Гравировка на об. ст. знака: «т. Царинському / до дня відкрит. / Вокзалу». Очень редкий.

250 000–300 000₽



512 **Жетон в память 200-летнего юбилея Конной Гвардии.** Франция, Париж, 1931 г. Неизвестная мастерская. Бронза, позолота, эмаль, 9,50 г. Размеры 35,5×27,8 мм. Сохранность отличная. Матлин Д. К. Жетоны Лейб-гвардии Конного Его Величества полка (1880–1931–1956–2006) // Петербургский коллекционер. 2015. № 5 (91). С. 50–55. Из числа невыданных жетонов, на об. ст. фамилия владельца и номер жетона не выгравированы. Редкий.

20 000–30 000₽



513 **Накладка на наградной пистолет ТК (Тульский Коровина) «За беспощадную борьбу с бандитизмом. От коллегии ОГПУ»,** в память 15-летия РКМ. СССР, 1932 г. Неизвестная мастерская. Без клейм. Серебро, 14,00 г. Размеры 63,4×34,3 мм. Сохранность почти отличная, по углам накладки просверлены четыре отверстия для ее крепления, красивая патина. Гравировка на накладке: «[т.] БОНДИНУ ИИ». Довольно редкая.

100 000–130 000₽



514 **Знак «Лучшему ударнику. XV лет социалистической стройке».** СССР, Ленинград, 1930-е гг. Артель «Золотосеребренник». На гайке надписи по окружности: вверху — «ЗОЛОТОСЕРЕБРЕННИК / АРТ.», внизу — «Л-ГР.ПР.25 ОКТ.32». Серебро, оксидирование, эмаль, 28,26 г. Размеры 43,4×42,9 мм. На об. ст. знака выгравировано: «Карпов В.В.». Сохранность почти отличная, мелкие поверхностные сколы эмали. Очень редкий.

700 000–900 000₽



515 **Жетон Школы фабрично-заводского ученичества (ФЗУ) Союзверфи.** СССР, 1930-е гг. Неизвестная мастерская. Бронза, серебрение, оксидирование, эмаль, 13,63 г. Размеры 46,3×34,0 мм. Сохранность отличная. Аналоги см. Бойнович А.Д., Носов М.В., Сибирцев Ю.В. Сказка о морской фалеристике. СПб., 2022. # 75. Доценко# 64. Редкий.

130 000–150 000₽



516 **Знак ОСОАВИАХИМа Туркменской ССР.** СССР, Ленинград, 1930-е гг. Неизвестная мастерская. Клейма на об. ст. знака: Ленинградского окружного пробирного управления в щитке в форме лопатки [альфа, голова рабочего, вправо, 875] и именное клеймо «С.Б». Серебро, позолота, эмаль, 7,21 г. Размеры 34,9×26,5 мм. Сохранность почти отличная, красивая патина. Крепление — булавка с застежкой. Редкий.

20 000–30 000₽




517 **Знак члена ЦИК Советской Социалистической Республики Грузия,** № 70. СССР, первая половина 1930-х гг. Неизвестное производство. Без клейм. Серебро, позолота, эмаль, 7,17 г. Размеры 28,9×31,0 мм. Сохранность почти отличная, красивая патина. Мехоношин# 27.1.3. На об. ст. знака вверху справа выбит номер: «70». Редкий.

165 000–190 000₽

518 **Знак члена Центрального Исполнительного Комитета Узбекской ССР,** № 27. СССР, Москва, первая половина 1930-х гг. Мастерская «ХЭМ». Клейма на об. ст. знака под винтом слева: Московского окружного пробирного управления в щитке в форме лопатки [дельта, голова рабочего, вправо, 916] и клеймо мастерской «ХЭМ». Серебро, позолота, эмаль, 8,43 г. Размеры 24,4×29,7 мм. Сохранность очень хорошая, царапины на эмали, эмаль частично восстановлена, гайка от другого знака. Мехоношин# 24.1.5. На об. ст. знака слева выгравирован номер: «№ 27». Очень редкий.

С аукциона «Монеты и Медали» № 69, 28 мая 2011 г., лот 281.

160 000–190 000₽



519 **Знак «Международный конкурс автотракторных дизельмоторов»,** № 409. СССР, Москва, 1934 г. Мастерская «Всекохудожник». На гайке надписи по окружности: вверху — «ВСЕКОХУДОЖ / МОСКВА», внизу — «№ 11. / КУЗНЕЦК. МОСТ». Бронза, позолота, серебрение, оксидирование, эмаль, 13,36 г. Размеры 36,0×29,2 мм. Сохранность отличная. Сысолятин# 3.476. На об. ст. знака вверху выгравирован номер: «409». Редкий.

С аукциона «Монеты и Медали» № 141, 28 мая 2022 г., лот 297.

120 000–150 000₽



520 **Знак «Ударнику пятилетки».** СССР, 1930-е гг. Неизвестная мастерская. Бронза, серебрение, эмаль, 15,98 г. Размеры 36,4×25,9 мм. Сохранность почти отличная. Редкий.

80 000–100 000₽



521 **Знак «Стахановец Сталинского района».** СССР, Москва, 1935 г. Мастерская «Всекохудожник». На гайке надписи по окружности: вверху — «ВСЕКОХУДОЖ. / МОСКВА», внизу — «№ 11 / КУЗНЕЦК. МОСТ». Бронза, серебрение, эмаль, 11,28 г. Размеры (без подвески) 27,0×26,8 мм. Сохранность отличная. Сысолятин# 3.216. Награды СССР за трудовую и общественную деятельность# 62. Тираж 2000 экз. Редкий.

55 000–75 000₽



522 **Знак депутата Верховного Совета Бурят-Монгольской АССР 1-го созыва,** № 13, с депутатским билетом № 4 на имя депутата от Кировского избирательного округа П.С. Гусева. СССР, ЛМД, 1938 г. На об. ст. знака справа вверху выбито: «МД». Серебро, позолота, эмаль, 11,07 г. Размеры 25,4×32,1 мм. Сохранность почти отличная, мелкие царапины на эмали, красивая патина. Винтовое крепление. Мехоношин# 4.2.1. На об. ст. знака справа внизу выгравирован номер: «13». Редкий и интересный комплект.

С аукциона «Монеты и Медали» № 162, 30 ноября 2024 г., лот 490.

100 000–130 000₽



523 **Значок «Отличнику охраны машиностроительной промышленности»,** № 153. СССР, 1937–1939 гг. Неизвестная мастерская. Бронза, серебрение, позолота, эмаль, 17,54 г. Размеры 39,4×26,6 мм. Сохранность очень хорошая, эмаль красного цвета частично восстановлена, на гайке утрачено ушко. Ведомственные знаки отличия# 1.2.1. На об. ст. знака вверху выгравирован номер «153». Очень редкий.

120 000–150 000₽





524 **Знак «Передовой конструктор Советского машиностроения» НКМ СССР,** № 93. СССР, 1938–1939 гг. Неизвестная мастерская. Без клейм. Серебро, позолота, эмаль, 19,21 г. Размеры 54,3×29,5 мм. Сохранность отличная, красивая патина. Награды СССР за трудовую и общественную деятельность# 54. На об. ст. знака вверху слева выгравирован номер: «№ 93». Знак вложен в оригинальную коробку. Редкий.

200 000–250 000₽





525 **Знак ордена Святого равноапостольного князя Владимира 2-й степени,** с шейной орденской лентой. Австрийская Республика, Вена, середина XX в. Фирма «Ротэ». Без клейм. Серебро, позолота, эмаль, 37,34 г. Размеры 58,0×53,8 мм. Сохранность очень хорошая, сколы эмали на левом конце креста с лиц. ст. знака ордена и в центральном медальоне с об. ст. креста. Знак ордена с лентой вложены в оригинальную коробку фирмы «Ротэ». Редкий.

150 000–180 000₽



526 **Знак ордена Святой Анны 1-й степени с Императорской короной,** с шейной орденской лентой. Австрийская Республика, Вена, 1939–1944 гг. Фирма «Ротэ». Клейма на ушке с лиц. ст. знака ордена: пробирное клеймо Австрийской республики с головой удода для изделий из серебра 935° с шифром Вены, проба металла «925» и именное клеймо «CFR». Серебро, позолота, эмаль, 45,76 г. Размеры 84,8×54,0 мм. Сохранность очень хорошая, поверхностный скол на эмали на верхнем конце креста с лиц. ст. знака ордена. Знак ордена с лентой вложены в оригинальную коробку фирмы «Ротэ». Редкий.

190 000–230 000₽



527 **Значок кадрового фрунзенца-десятилетника завода № 24 имени М.В. Фрунзе,** № 697. СССР, Москва, 1939 г. Мастерские ДСО «Мотор». На гайке надпись по окружности: «ХЭО. ДСО / „МОТОР“». Бронза, серебрение, эмаль, 13,15 г. Размеры 48,7×26,3 мм. Сохранность отличная. Сысолятин# 3.226. Аналоги см. Награды СССР за трудовую и общественную деятельность# 186. На об. ст. знака под винтом выгравирован номер: «697». Довольно редкий.

35 000–55 000₽



528 **Значок «Отличнику геодезии и картографии»,** № 12. СССР, ЛМД, 1939 г. На об. ст. значка внизу слева выбито: «МД». На гайке вверху надпись по окружности: «МОНДВОР». Серебро, позолота, эмаль, 14,32 г. Размеры 24,7×28,3 мм. Сохранность отличная. Ведомственные знаки отличия# 1.243.1. Знаки правоохранительных органов СССР# 2.3.54. Глейзер# 60. Сысолятин# 2.391. Тираж 1000 экз. На об. ст. значка внизу справа выгравирован номер: «12». Очень редкий.

С аукциона «Монеты и Медали» № 51, 7 июня 2008 г., лот 345.

250 000–300 000₽



529 **Знак для летчиков Гражданского воздушного флота СССР за налет 500 тысяч километров,** № 14. СССР, Москва, 1940–1941 гг. Мастерская «Всекохудожник». Клейма на об. ст. знака внизу: Московского окружного пробирного управления в овальном щитке [916, голова рабочего, вправо, дельта] и клеймо «ВКХ»; на гайке — проба металла «916» и клеймо «ВКХ». На гайке в верхней части по окружности надпись в две строки: «ВСЕКОХУДОЖНИК / МОСКВА». Серебро, позолота, оксидирование, эмаль, 30,95 г. Размеры 37,1×41,8 мм. Сохранность отличная, подложка утрачена. Награды СССР за трудовую и общественную деятельность# 81. Знаки добровольных обществ СССР# 4.26. На об. ст. знака под винтом выгравирован номер: «14». Редкий.

150 000–180 000₽





530 **Значок «Почетному полярнику» (И. Сталин),** № 809. СССР, ЛМД, 1940 г. На об. ст. значка внизу выбито: «МД». На гайке вверху по окружности надпись: «МОНДВОР». Серебро, позолота, эмаль, 10,93 г. Размеры 31,0×24,6 мм. Сохранность почти отличная, мелкие поверхностные сколы и мелкие царапины на эмали, красивая патина. Ведомственные знаки отличия# 1.229.1. Доценко# 116. Бойнович А.Д., Носов М.В., Сибирцев Ю.В. Сказка о морской фалеристике. СПб., 2022. # 168. Глейзер# 66. Тираж 1000 экз. На об. ст. значка под винтом выгравирован номер: «809». Редкий.

100 000–130 000₽



531 **Значок «Отличнику дальстроевцу» ГУСДС НКВД СССР,** № 818. СССР, ЛМД, начало 1940-х гг. На об. ст. значка внизу справа выбито: «МД». На гайке вверху по окружности надпись: «МОНДВОР». Серебро, позолота, эмаль, 10,09 г. Размеры 29,1×22,6 мм. Сохранность очень хорошая, мелкие сколы и царапины на эмали. Ведомственные знаки отличия# 1.96.1. Знаки правоохранительных органов СССР# 2.3.56. Глейзер# 61. На об. ст. значка внизу выгравирован номер: «818». Редкий.

С аукциона «Монеты и Медали» № 119, 24 ноября 2018 г., лот 842.

150 000–180 000₽



532 **Знак для летчиков Гражданского воздушного флота СССР за налет 300 тысяч километров № 10.** СССР. Москва, мастерская «Всекохудожник», 1941 г. Клейма: на оборотной стороне знака внизу — Московского окружного пробирного управления с пробой металла [916, голова рабочего, вправо, дельта] в овальном щитке и клеймо «ВКХ» в прямоугольном щитке; на гайке — проба металла «916» и клеймо «ВКХ». На гайке в верхней части по окружности надпись в две строки: «ВСЕКОХУДОЖНИК / МОСКВА». Серебро, эмаль, 30,30 г. Размеры 36,8×41,1 мм. Сохранность отличная, подложка утрачена. Награды СССР за трудовую и общественную деятельность# 79. Знаки добровольных обществ СССР# 4.25. Нагрудные знаки СССР. С. 484. На оборотной стороне знака под винтом вырезан номер: «10». Редкий.

150 000–180 000₽



533 **Лот из знака и документа.**

1. Знак «Передовой конструктор Советского машиностроения» НКМ СССР, № 304. СССР, 1938–1939 гг. Неизвестная мастерская. Без клейм. Серебро, позолота, эмаль, 18,71 г. Размеры 53,8×29,4 мм. Сохранность отличная, красивая патина. Награды СССР за трудовую и общественную деятельность# 54. На об. ст. знака вверху слева выгравирован номер: «№ 304». Знак вложен в оригинальную коробку. Коробка требует реставрации.

2. Грамота. «Победителю в социалистическом соревновании ордена Ленина завода имени С.П. Горбунова тов. Стекольщикову А.И. присвоено звание «лучшего конструктора завода»». 5 сентября 1944 г. Подписи: Директора Казанского авиационного завода № 22 имени С.П. Горбунова генерал-майора В.А. Окулова, Парторга ЦК ВКП(б) NN и Председателя завкома NN (автографы). Оттиск печати Завода № 22 Народного комиссариата авиационной промышленности СССР. Коленкор, бумага, чернила; печать типографская, рукопись. Размеры 141×104 мм. Сохранность очень хорошая.

Редкий и интересный комплект.

250 000–300 000₽



534 **Лот из медали, двух документов и фотографии,** принадлежавших Г.М. Краснопевцеву.

1. Большая золотая медаль чемпиона СССР по гребле на байдарках 1950 г. СССР, ММД. На гайке надпись по окружности: «МОНЕТНЫЙ / ДВОР». Золото, шелк (муар), 19,44 г. Диаметр 29,2 мм. Сохранность отличная, лента на колодочке загрязнена. Гравировка на об. ст. медали: «Краснопевцев Г.М. / байдарка / одиночка / 10000 м.».

2. Диплом первой степени № 24077. «Всесоюзный Комитет по делам физической культуры и спорта при Совете Министров СССР награждает тов. Краснопевцева Г.М., занявшего первенство место в соревновании на первенство СССР по народной и байдарочной гребле 1950 г. в заезде байдарок одиночек на дистанции 10.000 мтр. со временем 55:04,0». Подпись зам. Председателя Всесоюзного Комитета по делам физической культуры и спорта при Совете Министров СССР NN (автограф). Оттиск печати Всесоюзного Комитета по делам физической культуры и спорта при Совете Министров СССР. Москва, 21 сентября 1950 г. Размеры 288×368 мм. Сохранность отличная.

3. Удостоверение Комитета по делам физкультуры и спорта при Ленсовете № 859 от 22 июня 1939 г. «т. Краснопевцев Георгий Михайлович действительно является инструктором физкультуры третьей категории, имеет право занятия должности соответственно своей квалификации. Выдано на основании старого удостоверения № уд. 213». Подписи зам. Председателя Горкомитета по делам ф/к и спорта при Ленсовете NN и инспектора по кадрам NN (автографы). Оттиски печати Ленинградского Комитета по делам физкультуры и спорта при Ленсовете. Фотография и личная подпись Г.М. Краснопевцева. Размеры 66,0×91,5 мм. Сохранность отличная.

4. Фотография Г.М. Краснопевцева. СССР, не ранее 1950 г. Неизвестное фотоателье. Размеры фотографии 231×166 мм. Размеры картона 339×248 мм. Сохранность отличная.

Редкая и интересная подборка.

С аукциона «Монеты и Медали» № 116, 26 мая 2018 г., лот 783.

80 000–100 000₽



535 **Большая золотая медаль «За Всесоюзный рекорд» по легкой атлетике.** СССР, ММД, 1951 г. На гайке надпись по окружности: «МОНЕТНЫЙ / ДВОР». Золото, шелк (муар), 20,44 г. Диаметр 29,1 мм. Сохранность отличная. Гравировка на об. ст. медали: «Москаченкову Я.З. / 30 км. / 1:38.54». Редкая.

80 000–100 000₽

536 **Большая золотая медаль чемпиона СССР по легкой атлетике.** СССР, ММД, 1951 г. На гайке надпись по окружности: «МОНЕТНЫЙ / ДВОР». Золото, шелк (муар), 21,20 г. Диаметр 29,3 мм. Сохранность отличная. Гравировка на об. ст. медали: «Я.З. / Москаченков». Редкая.

80 000–100 000₽



537 **Большая золотая медаль «За Всесоюзный рекорд» в парашютном спорте.** СССР, ММД, 1952 г. На гайке надпись по окружности: «МОСКОВСКИЙ / МОНЕТНЫЙ ДВОР». Золото, шелк (муар), 20,19 г. Диаметр 29,2 мм. Сохранность близкая к превосходной. Гравировка на об. ст. медали: «Железнов В.И. / Днем Н=600 м / 5,27 м». Очень редкая.

С аукциона «Монеты и Медали» № 147, 26 ноября 2022 г., лот 392.

100 000–130 000₽

538 **Большая золотая медаль «За Всесоюзный рекорд» в пулевой стрельбе.** СССР, ММД, 1954–1958 гг. На гайке надпись по окружности: «МОСКОВСКИЙ / МОНЕТНЫЙ ДВОР». Золото, шелк (муар), 20,19 г. Диаметр 29,1 мм. Сохранность близкая к превосходной. Гравировка на об. ст. медали: «Пархимович / В.М. / МВ-9 / 600 очк.». Очень редкая.

30 000–50 000₽



539 **Большая золотая медаль чемпиона СССР по пятиборью.** СССР, ММД, 1956 г. На гайке надпись по окружности: «МОНЕТНЫЙ / ДВОР». Золото, шелк (муар), 20,41 г. Диаметр 29,2 мм. Сохранность отличная. Гравировка на об. ст. медали: «Виноградова Н.И. / Пятиборье». Редкая.

80 000–100 000₽

540 **Большая золотая медаль чемпиона СССР по фехтованию.** СССР, ММД, 1954–1958 гг. На гайке надпись по окружности: «МОНЕТНЫЙ / ДВОР». Золото, шелк (муар), 20,28 г. Диаметр 29,2 мм. Сохранность отличная. Редкая.

Медаль из семьи А.И. Забелиной.

80 000–100 000₽



541 **Золотая медаль XXXVII Первенства мира по стрельбе.** СССР, ММД, 1958 г. На гайке надпись по окружности: «МОНЕТНЫЙ / ДВОР». Золото, шелк (муар), 34,33 г. Диаметр 34,2 мм. Сохранность отличная. Редкая.

50 000–100 000₽

542 **Большая золотая медаль чемпиона СССР по фехтованию.** СССР, ММД, 1959 г. На гайке надпись по окружности: «МОНЕТНЫЙ / ДВОР». Золото, шелк (муар), 20,28 г. Диаметр 29,2 мм. Сохранность отличная. Гравировка на об. ст. медали: «Рапира». Редкая.

Медаль из семьи А.И. Забелиной.

80 000–100 000₽





543 **Большая золотая медаль «За Всесоюзный рекорд» в пулевой стрельбе.** СССР, ММД, 1959–1968 гг. На гайке надпись по окружности: «МОСКОВСКИЙ / МОНЕТНЫЙ ДВОР». Золото, шелк (муар), 19,95 г. Диаметр 29,2 мм. Сохранность близкая к превосходной. Гравировка на об. ст. медали: «Пархимович В.М. / МВ-6 / 1170 очк.». Очень редкая.

30 000–50 000₽

544 **Большая золотая медаль чемпиона СССР по вольной борьбе.** СССР, ММД, 1959–1968 гг. На гайке надпись по окружности: «МОНЕТНЫЙ / ДВОР». Золото, шелк (муар), 20,39 г. Диаметр 29,2 мм. Сохранность отличная. Редкая.

30 000–50 000₽





545 **Большая золотая медаль чемпиона СССР по академической гребле.** СССР, ММД, 1963 г. На гайке надпись по окружности: «МОНЕТНЫЙ / ДВОР». Золото, шелк (муар), 20,08 г. Диаметр 29,1 мм. Сохранность отличная. Гравировка на об. ст. медали: «четверка б/р / 2000 м / 1963 г.». Редкая.

80 000–100 000₽

546 **Большая золотая медаль чемпиона СССР по стендовой стрельбе.** СССР, ММД, 1964 г. На гайке надпись по окружности: «МОНЕТНЫЙ / ДВОР». Золото, шелк (муар), 20,27 г. Диаметр 29,2 мм. Сохранность отличная. Гравировка на об. ст. медали: «Тоом Э.Э. / кр. стенд / 200 / 1964 г.». Редкая.

30 000–50 000₽



547 **Большая золотая медаль чемпиона СССР по пулевой стрельбе.** СССР, ММД, 1966 г. На гайке надпись по окружности: «МОНЕТНЫЙ / ДВОР». Золото, шелк (муар), 20,23 г. Диаметр 29,2 мм. Сохранность отличная. Гравировка на об. ст. медали: «Пархимович / МВ-9 599 / 1966». Редкая.

30 000–50 000₽

548 **Большая золотая медаль чемпиона СССР по водному поло.** СССР, ММД, 1966 г. На гайке надпись по окружности: «МОНЕТНЫЙ / ДВОР». Золото, шелк (муар), 20,43 г. Диаметр 29,1 мм. Сохранность отличная. Гравировка на об. ст. медали: «Исянов З.З. / 1966 г.». Редкая.

80 000–100 000₽



549 **Медаль победителя Спартакиады народов СССР в год 50-летия Советской власти.** СССР, ММД, 1967 г. Золото 375°, 42,14 г. Размеры 51,2×44,2 мм. Сохранность отличная, соединительное звено деформировано. Редкая.

Медаль из семьи А. И. Забелиной.

60 000–80 000₽



550 **Большая золотая медаль чемпиона СССР по фехтованию.** СССР, ММД, 1968 г. На гайке надпись по окружности: «МОНЕТНЫЙ / ДВОР». Золото, шелк (муар), 20,12 г. Диаметр 29,1 мм. Сохранность отличная. Гравировка на об. ст. медали: «Рапира / (ж) / 1968». Редкая.

Медаль из семьи А. И. Забелиной.

80 000–100 000₽

Положение о проведении аукционов предметов антиквариата ООО «Монеты и Медали»







Эксперт отдела фалеристики Кирилл Секретёв



I. Общие положения

1. Настоящее Положение определяет общий порядок организации и проведения аукционов по продаже предметов антиквариата и разработано в соответствии с действующим законодательством Российской Федерации.
2. Целью аукционов является продажа физическим и юридическим лицам предметов антиквариата.
3. Аукционы (далее торги) проводятся в открытой форме.
4. К каждому проводимому аукциону издается и публикуется иллюстрированный каталог с номерами лотов, ориентировочными ценами и описанием предметов расположенных в хронологическом порядке.
5. В каталоге указываются ориентировочные цены, которые отражают мнение экспертов об ожидаемой цене за конкретный лот. Эта оценка базируется на сложившихся ценах и других факторах, непосредственно влияющих на образование стоимости: степени сохранности, редкости, истории предмета.
6. Цены на предлагаемые к торгам лоты указываются в российских рублях.
7. Устроитель обеспечивает всем лицам, желающим принять участие в аукционе, возможность ознакомиться с выставленными на торги лотами на предаукционной выставке, которая открывается за одну - две недели до начала аукциона.
8. Устроитель аукциона не несет ответственности за качество продаваемых лотов, поскольку аукционная продажа производится после предварительного осмотра участниками аукциона данных лотов на предаукционной выставке.
9. Устроитель аукциона не несет ответственности за подлинность, качество и другие свойства предметов, прошедших процедуру слабирования (грейдинга) и сертифицированных сторонними отечественными и зарубежными фирмами (NGC, PCGS, PMG и т.п.) и частными экспертами. Такие предметы выставляются на торги без нарушения целостности упаковки с делегированием ответственности за их подлинность и заявленные свойства соответствующим фирмам и экспертам.
10. Устроитель аукциона не занимается оформлением или выдачей разрешительной документации на вывоз за пределы Российской Федерации антиквариата и произведений искусства, приобретенных на аукционе, и не дает гарантий, что вместе с покупкой произведения искусства на аукционе приобретаются авторские права и право на тиражирование данного предмета.
11. Приобретенные на аукционе предметы считаются проданными участнику аукциона только после их полной оплаты. Право собственности участника аукциона на приобретенные предметы возникает в день фактической передачи предметов и выставления ему расчетных документов.

II. Устроитель аукциона

1. Устроителем аукциона (далее — устроителем) является Общество с ограниченной ответственностью «Монеты и Медали».
2. Устроитель в своей деятельности руководствуется действующим законодательством Российской Федерации: Гражданским кодексом РФ; Правилами комиссионной торговли непродовольственными товарами; Законом Российской Федерации «О защите прав потребителей»; Правилами продажи отдельных видов товаров.
3. Устроитель:
   1. Назначает дату, время и место проведения аукционных торгов.
   2. Назначает дату, время и место проведения предаукционной выставки. Информация об этом указывается в каталоге и на сайте.
4. Устроитель публикует каталог на официальном сайте : www.numismat.ru (далее - «Официальный сайт торгов»)
5. Перед началом аукционных торгов в зале, устроитель в лице своих представителей, ответственных за регистрацию, в отношении каждого участника торгов:
   1. Заполняет регистрационную карточку, в которой указывается фамилия и инициалы (для физического лица) или наименование (для юридического лица) участника и выданный ему регистрационный номер.
   2. Выдает участнику торгов номерную карточку.
6. Устроитель имеет право отказать любому физическому или юридическому лицу в регистрации (в качестве участника торгов) без объяснения причин.
7. Во время аукционных торгов в зале, устроитель действует через аукциониста (физическое лицо, назначаемое устроителем для осуществления текущего руководства торгами) и секретаря, в другое время — через своих законных представителей.

III. Участники аукциона

1. В качестве покупателей участниками аукциона могут быть:
   1. Любые полностью дееспособные физические лица, достигшие восемнадцатилетнего возраста.
   2. Любые юридические лица, представители которых перед началом торгов должны сдать секретарю доверенность на право участия в аукционе и гарантийное письмо с обязательством оплатить купленный лот (лоты). В том случае, если покупка не совершена, указанные документы возвращаются участнику.
2. После публикации каталога на официальном сайте торгов зарегистрированные пользователи начинают торги.
3. Обязательным условием регистрации в качестве покупателя в зале является получение номерной карточки участника торгов. Если участник допускает использование своей карточки третьими лицами, он несет ответственность за действия этих лиц как за свои собственные действия.



IV. Порядок проведения торгов

1. Аукцион начинается с момента публикации каталога на официальном сайте торгов.
2. Временем торгов считается время от момента публикации каталога на официальном сайте торгов до окончания постаукционной продажи. Торги ведутся в порядке следования номеров лотов.
3. Торги в зале ведутся аукционистом и регулируются секретарем. Во время торгов они являются единственными представителями организатора. Все споры и разногласия, возникающие в ходе торгов, решаются секретарем, и его решение является окончательным.
4. Устроитель имеет право снять с аукциона любой лот без объяснения причин, о чем сообщает аукционист перед началом торгов.
5. Поднятие номерной карточки означает безусловное и безотзывное согласие участника купить выставленный на торги лот по объявленной цене. Каждое последующее поднятие карточек участниками означает согласие приобрести лот по цене, превышающей последнюю названную аукционистом цену лота на один шаг.
6. Зарегистрированные пользователи официального сайта торгов могут участвовать в аукционе дистанционно.
7. Если аукционистом не объявлено иное, шаг, на который увеличивается цена лота в ходе торгов, составляет примерно 10%. Аукционист вправе в ходе торгов установить иной шаг, объявив об этом участникам аукциона.



Цена	Шаг	Цена	Шаг	Цена	Шаг
до 2000	100	50 000–100 000	5000	2000 000–5000 000	200 000
2000–5000	200	100 000–200 000	10 000	5000 000–10 000 000	500 000
5000–10 000	500	200 000–500 000	20 000	10 000 000 и более	1000 000
10 000–20 000	1000	500 000–1000 000	50 000		
20 000–50 000	2000	1000 000– 2000 000	100 000		

8. Участник может в ходе торгов сделать предложение о покупке предмета по произвольной цене, превышающей предыдущее предложение не менее чем на половину шага. В этом случае дальнейший отсчет ведется от цены, предложенной участником.
9. С ударом молотка участник, которого аукционист определил как последнего поднявшего номерную карточку, становится покупателем лота. С этого момента отказ от покупки или выдвижение каких-либо дополнительных условий и возражений невозможны.
10. Не проданные лоты поступают в постаукционную продажу.
11. Участник, выигравший торги по лоту (лотам), и устроитель подписывают протокол о результатах торгов, который имеет силу договора.
12. В залах где проводится регистрация участников аукциона и непосредственно идут торги, без предварительного разрешения устроителя не допускается проведение любого вида торговли, рекламных акций, фото и киносъемки, аудио- или видеозаписи, а также иных действий, имеющих целью последующее аудио- или визуальное воспроизведение происходящего в зале. Лица, совершающие указанные действия, выдворяются из залов и лишаются права дальнейшего посещения аукционов.
13. Если во время торгов участник аукциона мешает их проведению (выкрики, громкий разговор по телефону), устроитель имеет право удалить данного участника из зала.



Заместитель директора
Дмитрий Максимов

V. Заочный бид

1. Если лицо, желающее приобрести какой-либо лот (лоты), не имеет возможности участвовать в торгах лично, оно может оставить поручение (заочный бид) устроителю аукциона.
2. Заочный бид может быть сделан:
   1. Зарегистрированным пользователем на официальном сайте торгов.
   2. В письменной форме любым удобным способом, указав номера лотов и максимальные цены на них.
3. В случае, если максимальные цены на один и тот же предмет, указанные в двух или более заочных бидах, совпадают, преимущество получает поручение поступившие



ранее. При этом стартовая цена устанавливается исходя из максимальной цены, указанной в этих заочных бидах.



VI. Торги по телефону

1. Участнику аукциона может быть предоставлена возможность принять участие в торгах, используя для этого телефонную связь. Для этого участнику необходимо отправить заявку на участие в торгах на бланке заочного бида, указав номера выбранных лотов и примерную цену до которой он готов торговаться. Перед началом торгов по выбранным участником лотам по указанному телефонному номеру с участником связывается представитель устроителя, который и участвует в торгах по указанным лотам.
2. Условием участия в торгах по телефону является поручение (заочный бид) на минимальную оценку лота.
3. Заявки на участие в торгах по телефону принимаются на лоты стоимостью не менее 15.000 руб.
4. За услуги по телефонным торгам взимается дополнительно 2% от достигнутой цены предметов на аукционе.
5. После проведения аукциона участник торгов по телефону производит полную оплату и вывоз приобретенных по заявке предметов в сроки установленные п. 7.2 настоящих правил.



VII. Оплата и вывоз приобретенных предметов

1. Оплата приобретенных на аукционе предметов принимается в российских рублях наличными, банковским переводом, кредитными картами VISA, VISA Electron, Maestro, Euro Card Master Card.
2. Срок оплаты за приобретенные на аукционе предметы составляет две недели.
3. Устроитель взимает с участника дополнительную комиссию, в соответствии с условиями конкретного аукциона, от достигнутой цены предметов на аукционе.
4. Оплаченный предмет (предметы), приобретенные на аукционе могут храниться (согласно пожеланию покупателя) у устроителя в течение одного месяца.
5. Вывоз приобретенных на аукционе предметов производится средствами участника. Доставка их устроителем может быть осуществлена по договоренности. Возможна отправка курьерской службой DPD за дополнительную плату.
6. В случае фактической неоплаты за приобретенные на аукционе предметы в срок более двух недель после проведения торгов, устроитель вправе лишить участника возможности участия в торгах на аукционах в дальнейшем, а также подать иск в суд о возмещении материального ущерба в соответствии с действующим законодательством Российской Федерации.



VIII. Гарантии организатора аукциона

1. Источником официальной информации о предметах, предлагаемых к продаже на аукционе, является каталог аукциона.
2. Претензии покупателя к устроителю в том, что приобретенный на аукционе предмет является подделкой, могут быть предъявлены устроителю в течение двух лет со дня передачи предмета покупателю.
3. Покупатель, предъявивший претензии в отношении подделки предмета (предметов), должен предоставить на каждый предмет не менее двух отдельных независимых экспертных заключений. В экспертном заключении должны быть приведены обоснованные доказательства того, что предмет является подделкой.
4. Если подделка предмета будет убедительно доказана, то в течение 14 календарных дней после поступления такой претензии этот предмет должен быть доставлен устроителю в том же состоянии, в каком он был на день проведения аукциона.
5. Устроитель обязуется возместить понесенный покупателем ущерб за исключением случаев, когда:
   1. Описание в каталоге, выпущенном к аукциону, соответствует заключению экспертов, действующему на день торгов.
   2. Подделка была выявлена научной экспертизой, которая на дату проведения аукциона была технически невозможной или считалась нецелесообразной в связи с ее высокой стоимостью, а также могла привести к порче предмета.
6. Покупатель не вправе требовать возмещения ущерба в сумме, превышающей заплаченную им цену.
7. Покупатель не вправе требовать возмещения морального ущерба.
8. Покупатель не вправе требовать возмещения понесенных им каких-либо дополнительных расходов.
9. Гарантии распространяются только на покупателя — беспрерывного собственника, получившего от устроителя соответствующие документы на право владения предметом. Этот предмет должен быть освобожден от имущественных обязательств, что обязан подтвердить владелец.



Сохранность

полированная прекрасная	SUPERB PROOF*

полированная	PROOF
превосходная, зеркальное поле	PROOFLIKE
превосходная	UNC (uncirculated)
отличная	XF (extremely fine)
почти отличная	VF–XF (very fine – extremely fine)
очень хорошая	VF (very fine)
хорошая	F (fine)
удовлетворительная	VG (very good)
слабая	G (good)

Monety i Medali (Coins & Medals)

Monety i Medali (Coins and Medals) is the leading specialised firm based in Moscow dealing primarily in Russian coins, medals, decorations, badges and jetons. The firm's Director Igor Lavrouk employs the very best experts in the area – Dmitry Maximov, Andrei Fedorin, Kirill Sekretev and others.

The firm's first auction was held in February 1996. Monety i Medali organizes six regular auctions each year – four coin and two decorations sales. A fully illustrated hard-cover colour catalogue is published for every auction. Catalogues can also be found on the firm's site at **www.numismat.ru**. At present the auctions are held at the Marriott Aurora Hotel in the very centre of Moscow.

The lots are valued in Russian roubles. The Seller is charged a 15 per cent commission while the Buyer is charged ten per cent.

The current Russian legislation requires a special export permit for any antiques, coins and medals included, which, regrettably, Monety i Medali is unable to provide.

office 45, 4/3, bld. 3, Strastnoy bulvar, Moscow, Russia
+7 495 956-3629, 629-4124, 694-5469, 792-6900.
Fax: +7 495 650-4596 numismat.ru info@numismat.ru



Генеральный директор Игорь Лавруk



Ведущий аукционов Андрей Хаазе





СПЕЦИАЛЬНО-НУМИЗМАТИЧЕСКАЯ ФИРМА «МОНЕТЫ И МЕДАЛИ»

Генеральный директор:
ЛАВРУК Игорь Александрович

Заместитель генерального директора:
МАКСИМОВ Дмитрий Николаевич
(русские и иностранные монеты, награды, униформа)

Эксперты:
АГАПОВ Александр Иванович (русские награды)
КАПУСТИН Василий Вячеславович (русские и советские монеты)
КЛОЧКОВ Константин Викторович (русские монеты)
КОРШУНОВА Ася Александровна (эксперт)
МАЗЯРКИН Геннадий Николаевич (русские награды, карманные часы)
ПЕТРОВ Александр Юрьевич (русские награды)
РЫЛОВ Иван Иванович (русские и советские монеты)
САЛЫКОВ Андрей Юрьевич (памятные медали)
СЕКРЕТЁВ Кирилл Михайлович (награды, настольные медали)
УРУСОВ Роман Магометович (советские нагрудные знаки)
ФЕДОРИН Андрей Иванович (русские и советские монеты, боны)

Финансовая служба:
МАКСИМОВА Нина Валентиновна e-mail: buchgalter@numismat.ru
ИОНКИНА Елена Михайловна
МАТВЕЕВА Оксана Григорьевна

Юридическая служба:
ФЕДОТОВ Алексей Александрович

Компьютерный отдел:
БЫЧКОВ Андрей Сергеевич
ГАЙС Алексей Владимирович

Пресс-служба:
КОВЕРДЯЕВА Оксана e-mail: press@numismat.ru,
ГУЛЯЕВ Кирилл Александрович

Отдел логистики: **БРАГИН Сергей Алексеевич**

Фотограф: **К. ГУЛЯЕВ**

Верстка, художественное оформление: **А.В. ГАЙС**

Художники: **М.А. ИВАНОВ, М.Н. АНФИНОГЕНОВ**

Ведущий аукциона: **ХААЗЕ Андрей**

Telegram
t.me/coinsandmedals

ВКонтакте
vk.com/monetyimedali